

令和5年度

長野市の観光概要



長野市商工観光部観光振興課

目 次

| (項目名) | (頁) |
|------------------------------------------------------------------|-----------|
| 1 商工観光部機構 | 1 |
| 2 令和5年度観光振興課 施策の体系と事業 | 3 |
| 3 令和5年度予算（当初） | 5 |
| 4 観光の現状 | 7 |
| <input type="checkbox"/> 観光地利用者実績 | |
| 1 令和4年度 観光地別利用者実績数 | 8 |
| 2 令和4年度 観光地月別利用者実績数 | 9 |
| 3 観光地利用者状況の推移（平成20～令和4年度） | 10 |
| <input type="checkbox"/> コンベンション開催状況 | 11 |
| <input type="checkbox"/> 市内の主な観光資源 | 13 |
| <input type="checkbox"/> 例年開催予定の市内の主なまつり・イベント | 14 |
| 5 観光振興事業 | 16 |
| <input type="checkbox"/> 観光客誘致事業 | 16 |
| <input type="checkbox"/> 観光宣伝 | 20 |
| <input type="checkbox"/> 広域観光推進事業 | 21 |
| <input type="checkbox"/> 特定テーマによる広域観光推進、都市交流 | 22 |
| <input type="checkbox"/> 長野市観光振興審議会 | 26 |
| 6 観光施設概要 | 27 |
| 1 施設概要 | 27 |
| 1-1 文化コンベンション施設（ビッグハット・若里市民文化ホール） | 27 |
| 1-2 長野市オリンピック記念アリーナ（エムウェーブ） | 28 |
| 1-3 飯綱高原交流拠点施設（森の駅 Daizahoushi） | 29 |
| 1-4 <small>こてんぐ</small> 小天狗の森フィールドアスレチック | 30 |
| 1-5 飯綱高原キャンプ場 | 30 |
| 1-6 飯綱高原ボート場 | 31 |
| 1-7 飯綱高原運動広場 | 32 |
| 1-8 一の鳥居苑地 | 33 |
| 1-9 大 峰 城 | 34 |
| 1-10 国民宿舎 松代荘 | 34 |
| 1-11 松代象山地下壕 | 35 |
| 1-12 <small>ぬるゆ</small> 温湯温泉スタンド | 36 |
| 1-13 <small>ぬるゆ</small> 温湯温泉利用施設（ <small>ぬるゆ</small> 温湯温泉 湯～ばれあ） | 36 |
| 1-14 保科温泉（旧保科温泉国民宿舎永保荘） | 37 |
| 1-15 豊野健康増進型コミュニティ施設 豊野温泉りんごの湯 | 39 |
| 1-16 豊野温泉スタンド | 40 |
| 1-17 戸隠スキー場 | 40 |
| 1-18 戸隠高原交流施設（ゲストハウス岩戸） | 42 |
| 1-19 戸隠キャンプ場 | 42 |
| 1-20 戸隠民舞伝習施設 | 43 |
| 1-21 戸隠交流集会施設（ <small>もくもく ぼやし</small> 森林囃子） | 44 |
| 1-22 戸隠交流促進施設（そばの里二番館） | 45 |

| | | |
|-------------------|------------------------------------|-----------|
| 1-23 | 戸隠そば博物館（とんくるりん） | 45 |
| 1-24 | 鏡池園地総合案内施設（どんぐりハウス） | 46 |
| 1-25 | 奥裾花自然園（鬼無里山岳公園） | 46 |
| 1-26 | 奥裾花観光センター | 47 |
| 1-27 | 奥裾花キャンプ場 | 47 |
| 1-28 | 鬼無里地域資源活用総合交流促進施設（鬼無里の湯） | 48 |
| 1-29 | 鬼無里ふれあい広場簡易宿泊施設（鬼無里の湯コテージ） | 49 |
| 1-30 | 鬼無里ふるさと体験施設（鬼無里ふるさと体験館） | 49 |
| 1-31 | 鬼無里ふるさと体験施設（鬼無里農産物加工施設） | 50 |
| 1-32 | 鬼無里ふるさと体験施設（鬼無里工芸館蕎麦工房） | 50 |
| 1-33 | 鬼無里ふるさと体験施設（鬼無里農林産物直売施設） | 50 |
| 1-34 | 聖山パノラマホテル（大岡観光施設） | 51 |
| 1-35 | 聖山パノラママレットゴルフ場（大岡観光施設） | 52 |
| 1-36 | 聖山パノラマオートキャンプ場（大岡観光施設） | 52 |
| 1-37 | ひじり親水公園 | 53 |
| 1-38 | 大岡交流施設（大岡温泉） | 53 |
| 1-39 | 大岡アルプス展望公園施設（大岡アルプス展望公園・キャンパスハウス） | 54 |
| 1-40 | 大岡特産センター（道の駅長野市大岡特産センター） | 54 |
| 1-41 | 信州新町ふれあい公園 | 55 |
| 1-42 | 不動温泉保養センターさざり荘 | 56 |
| 1-43 | 信州新町信州犀川交流センター | 57 |
| 1-44 | 信州新町地場産業振興市場（道の駅信州新町） | 57 |
| 1-45 | 中条地域振興施設（やきもち家） | 58 |
| 1-46 | 虫倉山観光案内所（虫倉山道しるべ） | 59 |
| 1-47 | 太田水車小屋 | 59 |
| 1-48 | 中条地域特産物販売施設（道の駅中条） | 60 |
| 1-49 | 中条地域特産物販売施設（やきもち加工場） | 61 |
| 1-50 | 中条農林産物直売施設 | 61 |
| 1-51 | 長野市国際交流コーナー | 62 |
| 1-52 | 長野市観光情報センター | 62 |
| 1-53 | 長野市公衆無線LAN（Nagano_City_Free_Wi-Fi） | 63 |
| 1-54 | 観光駐車場 | 64 |
| 1-55 | 遊歩道 | 65 |
| 1-56 | 自然歩道 | 65 |
| 1-57 | 公衆トイレ | 66 |
| 1-58 | あずまや 四阿 | 67 |
| 2 | 民営化及び廃止施設概要 | 68 |
| 2-1 | アゼイリア飯綱 | 68 |
| 2-2 | 飯綱高原スキー場 | 68 |
| 2-3 | 長野市飯綱高原屋外市民ホール（ハイランドホール飯綱） | 69 |
| 2-4 | 鬼無里ふるさとの館 | 69 |
| 2-5 | 鬼無里若者コミュニティセンター（喫茶・軽食「たんぼぼ」） | 70 |
| 2-7 | 信州新町萩野森の家 | 70 |
| ■ 関連条例・規則等 | | 71 |
| ■ 資 料 | | 73 |

1 商工観光部機構

(1) 機構図

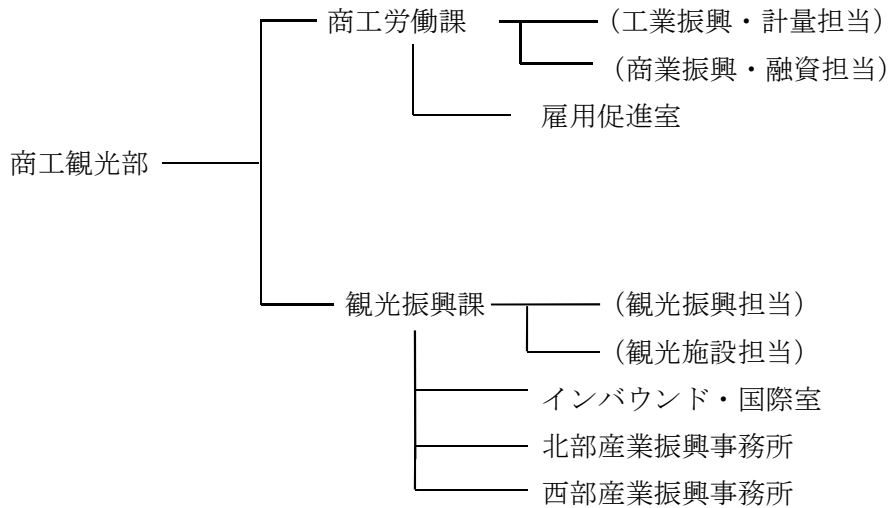

(2) 観光振興課事務分掌

○観光振興課

- ① 課の庶務に関する事。
- ② 観光振興計画に関する事。
- ③ 観光振興審議会に関する事。
- ④ 観光事業の振興に関する事（産業振興事務所が所管するものを除く。）。
- ⑤ 観光資源の開発に関する事。
- ⑥ 観光宣伝及び観光客の誘致に関する事。
- ⑦ コンベンションに関する事。
- ⑧ 観光施設の計画及び建設に関する事。
- ⑨ 観光施設の管理及び運営に関する事（産業振興事務所が所管するものを除く。）。
- ⑩ 文化コンベンション施設等に関する事。
- ⑪ オリンピック記念アリーナに関する事。
- ⑫ 観光事業団体の指導育成に関する事。
- ⑬ 郷土観光祭に関する事。
- ⑭ 地熱水有効利用施設に関する事。

○インバウンド・国際室

- ① 外国人旅行者の誘客に関する事。
- ② 国際交流に係る企画及び調整に関する事。
- ③ 姉妹都市及び友好都市に関する事。
- ④ 多文化共生に関する事。

○北部産業振興事務所・西部産業振興事務所

- ① 産業振興事務所の庶務に関する事。
- ② 商工振興施設及び観光施設に関する事。
- ③ 商工業及び観光事業の振興に関する事。
- ④ 戸隠観光施設事業会計に関する事（北部産業振興事務所に限る。）。
- ⑤ 鬼無里大岡観光施設特別会計に関する事。
- ⑥ 戸隠地区山岳遭難防止対策協会に関する事（北部産業振興事務所に限る。）。
- ⑦ その他観光行政に係る事務支援に関する事。

2 令和5年度 観光振興課 施策の体系と事業

長野市第五次総合計画後期基本計画

4 安全で安心して暮らせるまち「ながの」

政策1 災害に強いまちづくりの推進

令和5年度事業

施策2 消防力の充実・強化及び火災予防

戸隠地区山岳遭難防止対策協会交付金

5 豊かな心を育み人と文化が輝くまち「ながの」

政策5 国際交流・多文化共生の推進

施策1 国際交流活動の推進

施策2 多文化共生の推進

姉妹都市交流
友好都市交流
国際交流事業補助金
外国青年招致
外国青年赴任経費負担金
諸外国交流
多文化共生の推進

6 産業の活力とにぎわいのあふれるまち「ながの」

政策1 魅力を活かした観光の振興

施策1 豊富な観光資源等を活かした観光交流促進

施策2 インバウンドの推進

施策3 コンベンションの誘致推進

- 観光管理費
- 善光寺表参道誘客対策
- 観光振興計画推進事業
- 観光まつり補助金
- 松代観光戦略関連補助金
- 環境保全活動負担金
- 鬼無里大岡観光施設事業特別会計繰出金
- 戸隠観光施設事業会計補助金
- 観光宣伝
- 観光宣伝事業負担金
- 飯綱高原再開発プロジェクト事業
- 広域観光推進
- 広域観光協議会負担金
- 新幹線延伸対策
- 観光情報センター運営
- インバウンド推進事業
- 文化コンベンション施設管理運営
- 文化コンベンション施設整備
- オリンピック記念アリーナ管理運営
- オリンピック記念アリーナ施設整備
- 観光コンベンションビューロー運営補助金
- 観光・コンベンション事業助成金
- 観光施設管理運営
- 観光施設協会・協議会負担金
- 観光施設維持修繕
- トレッキングコース等整備運営
- 象山地下壕管理運営
- 象山地下壕施設改修
- 国民宿舎松代荘改修
- 温湯地区温泉利用施設管理運営
- 飯綱高原施設管理運営
- 飯綱高原屋外施設改修
- 豊野温泉りんごの湯管理運営
- 戸隠観光施設管理運営
- 森林学習館等施設管理運営
- 大岡交流施設管理運営
- アルプス展望公園管理運営
- 戸隠交流集会施設管理運営
- 信州新町萩野施設管理運営
- 信州犀川交流センター管理運営
- 信州新町青少年旅行村管理運営
- 信州新町不動温泉さざり荘管理運営
- 中条やきもち家管理運営
- 保科温泉管理運営
- 鬼無里大岡観光施設事業特別会計
- 戸隠観光施設事業会計

3 令和5年度予算（当初）

（1）一般会計

（単位：千円）

| 目 | 事業名 | 予算額 |
|-----------------|---------------------|-----------|
| 一般管理費 | 姉妹都市交流 | 1,631 |
| | 友好都市交流 | 4,766 |
| | 国際交流事業補助金 | 2,000 |
| | 外国青年招致 | 4,930 |
| | 外国青年赴任経費負担金ほか | 589 |
| | 諸外国交流 | 1,133 |
| | 多文化共生の推進 | 9,872 |
| | | 24,921 |
| 観光総務費 | 職員人件費 | 243,488 |
| | 戸隠地区山岳遭難防止対策協会交付金 | 3,200 |
| | 観光管理費（事務的経費） | 7,885 |
| | | 254,573 |
| 観光振興費 | 善光寺表参道誘客対策 | 6,500 |
| | 観光振興計画推進事業 | 29,340 |
| | 観光まつり補助金 | 43,290 |
| | 松代観光戦略関連補助金 | 17,927 |
| | 環境保全活動負担金 | 2,200 |
| | 鬼無里大岡観光施設事業特別会計繰出金 | 70,147 |
| | 戸隠観光施設事業会計補助金 | 52,622 |
| | 観光宣伝 | 17,102 |
| | 観光宣伝事業負担金 | 870 |
| | 飯綱高原再開発プロジェクト事業 | 462 |
| | 広域観光推進 | 782 |
| | 広域観光協議会負担金 | 2,618 |
| | 新幹線延伸対策 | 2,576 |
| | 観光情報センター運営 | 4,979 |
| | インバウンド推進事業 | 53,706 |
| | 文化コンベンション施設管理運営 | 123,439 |
| | 文化コンベンション施設整備 | 187,250 |
| | オリンピック記念アリーナ管理運営 | 301,077 |
| | オリンピック記念アリーナ施設整備 | 191,350 |
| | 観光コンベンションビューロー運営補助金 | 127,037 |
| 観光・コンベンション事業助成金 | 189,737 | |
| | | 1,425,011 |

| | | |
|----------|------------------|-----------|
| 観光施設費 | 観光施設管理運営 | 93,381 |
| | 観光施設協会・協議会負担金 | 210 |
| | 観光施設維持修繕 | 15,391 |
| | トレッキングコース等整備運営 | 14,426 |
| | 象山地下壕管理運営 | 7,424 |
| | 象山地下壕施設改修 | 3,000 |
| | 国民宿舎松代荘改修 | 36,312 |
| | 温湯地区温泉利用施設管理運営 | 64,680 |
| | 飯綱高原施設管理運営 | 26,962 |
| | 飯綱高原屋外施設改修 | 86,777 |
| | 豊野温泉りんごの湯管理運営 | 10,687 |
| | 戸隠観光施設管理運営 | 31 |
| | 森林学習館等施設管理運営 | 8,772 |
| | 大岡交流施設管理運営 | 6,567 |
| | アルプス展望公園管理運営 | 440 |
| | 戸隠交流集会施設管理運営 | 9,414 |
| | 信州新町萩野施設管理運営 | 525 |
| | 信州犀川交流センター管理運営 | 2,029 |
| | 信州新町不動温泉さざり荘管理運営 | 6,810 |
| | 中条やきもち家管理運営 | 11,699 |
| 保科温泉管理運営 | 17,884 | |
| | 423,421 | |
| 一般会計 合計 | | 2,127,926 |

(2) 鬼無里大岡観光施設事業特別会計

| 款名 | 事業名 | 予算額 |
|--------------------|---------------|--------|
| 総務管理費 | 大岡観光施設総務費 | 0 |
| | | 0 |
| 施設管理費 | 奥裾花観光施設管理費 | 0 |
| | 品沢高原観光施設管理費 | 0 |
| | 鬼無里ふるさとの館管理費 | 0 |
| | 鬼無里交流促進施設管理費 | 55,828 |
| | 聖山パノラマホテル管理費 | 12,787 |
| | 聖山オートキャンプ場管理費 | 584 |
| | 親水公園管理費 | 0 |
| | | 69,199 |
| 施設整備費 | 鬼無里観光施設整備 | 0 |
| | 大岡観光施設整備 | 0 |
| | | 0 |
| 元金 | 元金 | 600 |
| | | 600 |
| 利子 | 利子 | 1 |
| | | 1 |
| 予備費 | 予備費 | 400 |
| | | 400 |
| 鬼無里大岡観光施設事業特別会計 合計 | | 70,200 |

(3) 戸隠観光施設事業会計

| | 予算額 |
|------------|---------|
| 戸隠観光施設管理事業 | 241,500 |

4 観光の現状

本市の観光入込客数は、善光寺御開帳の年を除きおおよそ1,000万人前後で横ばいに推移してきたが、令和2年度から新型コロナウイルス感染拡大の影響を大きく受け、観光を取り巻く環境は大きく変化しており、今後、アフターコロナの観光需要の回復を見越し、戦略的に観光振興を進めていくことが必要となっている。

このように不確実で、想定外の出来事が起こるなど、変化の読めない時代にあって、これからの観光振興には、長期的な視点を持ち、地域の観光産業やコミュニティ、自然環境など、様々な分野における「持続可能性」を考慮した取組が求められている。

これらの課題を踏まえ、令和4年度からスタートした「長野市観光振興計画」では、持続可能を担保した観光産業への転換や、ワーケーションやアウトドアツーリズムなどの新たな観光スタイルに対応した観光への転換、「人」とのつながりを大切にした「ながのファン」づくり、DX（デジタル・トランスフォーメーション）の推進による観光サービスの提供等の取組を展開していくこととし、国内外の観光客に向けた魅力的なコンテンツ構築を目指すとともに、本市が有する交通ハブ機能を最大限に活用した広域観光の推進などに取り組んでいる。

訪日外国人旅行者（インバウンド）の誘客については、政府の方針「観光立国推進基本計画」に沿って取組を行い、市長の知名度と話題性を活かしたトップセールス事業等で海外に広くプロモーションを行うとともに、ツアー造成事業等で具体的な旅行商品の流通を促すほか、本年度より、海外から長野市へ送客した旅行会社への支援制度を展開する。併せて、Wi-Fi接続環境の整備や街なかオーディオガイド等の受入環境整備、効果的な情報発信の強化、金沢市、白馬村・松本市等との連携による広域周遊ルートの提案などの事業に取り組んでいる。

また、これら施策の拠点となる観光施設の運営においては、民間事業者が持つ経営ノウハウを積極的に活用し、経費の節減を図りながら質の高いサービスを提供すべく、37の施設で指定管理者制度を導入している。

これら観光施設間での情報共有と連携を進めながら、効果的・効率的な施設運営を推進し、地域の活性化に繋げている。

□ 観光地利用者実績

1 令和4年度 観光地別利用者実績数

(単位：人、千円)

| 観光地名 | 観光客数 | 県内・県外別 | | 日帰り・宿泊別 | | 観光消費額 |
|------|------------|-----------|-----------|------------|-----------|------------|
| | | 県内 | 県外 | 日帰り客 | 延宿泊客 | |
| 善光寺 | 10,207,800 | 4,587,300 | 5,620,500 | 8,206,200 | 2,001,600 | 44,376,156 |
| 飯綱高原 | 240,200 | 192,400 | 47,800 | 190,600 | 49,600 | 919,767 |
| 松代 | 484,800 | 119,900 | 364,900 | 324,400 | 160,400 | 2,775,650 |
| 川中島 | 284,000 | 73,000 | 211,000 | 284,000 | - | 437,360 |
| 篠ノ井 | 268,600 | 214,900 | 53,700 | 268,600 | - | 434,368 |
| 戸隠高原 | 1,519,800 | 798,000 | 721,800 | 1,170,800 | 349,000 | 9,850,808 |
| 鬼無里 | 49,100 | 7,500 | 41,600 | 45,700 | 3,400 | 170,038 |
| 聖山高原 | 31,000 | 18,400 | 12,600 | 21,400 | 9,600 | 105,682 |
| 豊野 | 91,000 | 81,900 | 9,100 | 91,000 | - | 131,074 |
| 信州新町 | 136,900 | 96,000 | 40,900 | 129,900 | 7,000 | 412575 |
| 中条 | 35,300 | 24,700 | 10,600 | 30,500 | 4,800 | 86,692 |
| 合計 | 13,348,500 | 6,214,000 | 7,134,500 | 10,763,100 | 2,585,400 | 59,590,808 |

2 令和4年度 観光地月別利用者実績数

(単位：人)

| 月 | 観光地別利用者数 | | | | | | |
|-----|------------|------------|---------|---------|------------------|---------|---------|
| | 総計 | 善光寺 | 飯綱高原 | 松代 | 象山地下壕 (松代の内数) | 川中島 | 篠ノ井 |
| 4月 | 1,437,900 | 1,202,000 | 9,000 | 41,700 | 2,741 | 55,900 | 28,800 |
| 5月 | 2,453,000 | 2,137,200 | 34,600 | 57,100 | 5,981 | 56,700 | 47,600 |
| 6月 | 3,370,600 | 3,060,800 | 25,200 | 39,100 | 5,128 | 18,500 | 18,100 |
| 7月 | 535,700 | 364,200 | 32,000 | 24,500 | 4,809 | 8,800 | 15,200 |
| 8月 | 958,100 | 666,200 | 43,200 | 33,700 | 4,062 | 23,200 | 35,700 |
| 9月 | 635,700 | 349,500 | 25,000 | 28,400 | 3,205 | 35,500 | 23,400 |
| 10月 | 1,053,800 | 406,200 | 22,800 | 141,800 | 4,772 | 32,100 | 28,900 |
| 11月 | 899,700 | 544,300 | 15,500 | 43,400 | 3,923 | 15,000 | 20,000 |
| 12月 | 507,400 | 394,700 | 8,100 | 20,700 | 1,550 | 2,100 | 7,300 |
| 1月 | 585,100 | 452,400 | 7,200 | 14,000 | 625 | 1,600 | 10,200 |
| 2月 | 468,000 | 330,200 | 7,000 | 14,100 | 1,011 | 6,200 | 8,000 |
| 3月 | 443,100 | 300,100 | 10,600 | 26,300 | 2,241 | 28,400 | 25,400 |
| 計 | 13,348,500 | 10,207,800 | 240,200 | 484,800 | 40,048 | 284,000 | 268,600 |

| 月 | 観光地別利用者数 | | | | | |
|-----|-----------|--------|--------|--------|---------|--------|
| | 戸隠高原 | 鬼無里 | 聖山高原 | 豊野 | 信州新町 | 中条 |
| 4月 | 76,500 | 3,500 | 1,700 | 5,600 | 10,100 | 3,100 |
| 5月 | 83,600 | 11,500 | 2,300 | 6,200 | 12,100 | 4,100 |
| 6月 | 182,400 | 4,100 | 4,000 | 5,400 | 10,000 | 3,000 |
| 7月 | 64,800 | 3,800 | 3,900 | 7,400 | 8,800 | 2,300 |
| 8月 | 102,400 | 5,100 | 3,000 | 9,000 | 33,200 | 3,400 |
| 9月 | 145,100 | 3,600 | 3,800 | 8,700 | 9,800 | 2,900 |
| 10月 | 387,200 | 6,900 | 3,200 | 8,900 | 11,900 | 3,900 |
| 11月 | 232,000 | 4,200 | 2,700 | 9,000 | 10,300 | 3,300 |
| 12月 | 51,700 | 1,900 | 1,900 | 9,900 | 7,100 | 2,000 |
| 1月 | 81,000 | 1,200 | 1,400 | 7,400 | 6,600 | 2,100 |
| 2月 | 84,500 | 1,300 | 1,200 | 6,900 | 6,700 | 2,300 |
| 3月 | 28,600 | 2,000 | 1,900 | 6,600 | 10,300 | 2,900 |
| 計 | 1,519,800 | 49,100 | 31,000 | 91,000 | 136,900 | 35,300 |

3 観光地利用者状況の推移

(単位：人)

| 年度 | 総数 | 観光地別利用者数 | | | | | | |
|-----|------------|------------|-----------|-----------|------------------|---------|---------|---------|
| | | 善光寺 | 飯綱高原 | 松代 | 象山地下壕 (松代の内数) | 川中島 | 篠ノ井 | エムウェーブ |
| 20 | 10,282,900 | 6,599,300 | 822,500 | 539,400 | 102,802 | 179,300 | 283,100 | 377,300 |
| *21 | 15,468,400 | 11,568,600 | 797,200 | 601,800 | 107,868 | 239,200 | 348,100 | 413,800 |
| 22 | 10,049,800 | 6,061,300 | 844,000 | 606,300 | 102,691 | 196,900 | 323,800 | 381,000 |
| 23 | 10,034,700 | 6,123,700 | 805,800 | 542,300 | 99,656 | 279,200 | 353,100 | 290,100 |
| 24 | 10,071,600 | 6,402,400 | 835,000 | 518,400 | 105,083 | 301,600 | 351,600 | — |
| 25 | 10,075,100 | 6,334,900 | 977,300 | 528,200 | 97,488 | 246,400 | 362,600 | — |
| 26 | 9,860,100 | 6,255,100 | 896,500 | 499,000 | 65,885 | 255,800 | 318,100 | — |
| *27 | 17,008,400 | 12,288,800 | 1,200,200 | 776,000 | 86,356 | 320,300 | 359,900 | — |
| 28 | 11,090,300 | 6,419,100 | 1,040,500 | 1,031,000 | 83,296 | 298,100 | 308,800 | — |
| 29 | 11,008,200 | 6,652,600 | 1,214,400 | 659,000 | 62,344 | 352,900 | 257,900 | — |
| 30 | 10,727,000 | 6,354,000 | 1,231,300 | 591,800 | 55,866 | 288,700 | 283,900 | — |
| 令和元 | 10,382,200 | 6,301,700 | 1,390,000 | 384,300 | 50,011 | 288,700 | 279,800 | — |
| 2 | 4,484,800 | 2,593,600 | 54,800 | 219,000 | 25,516 | 115,200 | 245,700 | — |
| 3 | 5,282,600 | 3,147,500 | 73,500 | 263,500 | 29,749 | 171,500 | 306,600 | — |
| *4 | 13,348,500 | 10,207,800 | 240,200 | 484,800 | 40,048 | 284,000 | 268,600 | — |

| 年度 | 観光地別利用者数 | | | | | |
|-----|-----------|---------|--------|---------|---------|--------|
| | 戸隠高原 | 鬼無里 | 聖山高原 | 豊野 | 信州新町 | 中条 |
| 20 | 1,074,400 | 127,200 | 33,100 | 138,600 | 89,800 | 18,900 |
| *21 | 1,069,100 | 143,300 | 42,100 | 135,800 | 91,800 | 17,600 |
| 22 | 1,216,000 | 130,900 | 43,000 | 121,200 | 109,700 | 15,700 |
| 23 | 1,226,200 | 123,300 | 39,500 | 108,100 | 125,300 | 18,100 |
| 24 | 1,202,000 | 108,800 | 41,200 | 99,500 | 167,500 | 43,600 |
| 25 | 1,163,200 | 108,200 | 39,000 | 106,500 | 160,500 | 48,300 |
| 26 | 1,197,100 | 79,100 | 38,700 | 109,300 | 161,000 | 50,400 |
| *27 | 1,613,000 | 99,800 | 39,600 | 102,400 | 157,900 | 50,500 |
| 28 | 1,587,000 | 62,300 | 36,200 | 102,500 | 157,000 | 47,800 |
| 29 | 1,496,100 | 65,500 | 38,500 | 100,100 | 154,800 | 43,400 |
| 30 | 1,578,000 | 75,200 | 36,500 | 95,800 | 149,500 | 42,300 |
| 令和元 | 1,371,000 | 68,400 | 36,400 | 72,400 | 152,300 | 37,200 |
| 2 | 1,023,000 | 32,700 | 24,900 | 55,900 | 94,300 | 25,700 |
| 3 | 1,060,300 | 40,900 | 22,500 | 74,400 | 91,400 | 30,500 |
| *4 | 1,519,800 | 49,100 | 31,000 | 91,000 | 136,900 | 35,300 |

注1 「年度」欄の *印 は善光寺御開帳の開催年

注2 平成24年度から「観光地点の名称変更と削除」並びに「算出基準の変更」を行っている。

□ コンベンション開催状況

1 年度別統計

| 開催 年度 | 誘致コンベンション | | 支援コンベンション | | 総数 | |
|----------|-----------|---------|-----------|----------|-----|----------|
| | 件数 | 参加者数 | 件数 | 参加者数 | 件数 | 参加者数 |
| 26 | 10 | 12,358人 | 120 | 77,976人 | 130 | 90,334人 |
| 27 | 12 | 22,269人 | 149 | 93,268人 | 161 | 115,537人 |
| 28 | 8 | 4,324人 | 142 | 106,835人 | 150 | 111,159人 |
| 29 | 8 | 5,983人 | 148 | 100,530人 | 156 | 106,513人 |
| 30 | 26 | 16,698人 | 110 | 97,004人 | 136 | 113,702人 |
| 令和元 | 33 | 37,238人 | 83 | 70,823人 | 116 | 108,061人 |
| 2 | 16 | 4,700人 | 7 | 5,520人 | 23 | 10,220人 |
| 3 | 36 | 18,636人 | 6 | 10,135人 | 42 | 28,771人 |
| 4 | 76 | 37,565人 | 33 | 28,302人 | 109 | 65,867人 |

注：誘致コンベンション数は、会場確保等大会決定前より誘致に関わったものとする。

資料：(公財)ながの観光コンベンションビューロー

2 令和5年度の主なコンベンション（予定）

(R5.4.1 現在)

| 開催期間 | 大会名等 | 主会場 | 人数 (人) |
|----------|------------------------------------------------------|----------------------|-----------|
| 4/13～17 | 社会人野球第64回 JABA 長野大会（長野県知事旗争奪大会） | 長野オリンピックスタジアム他 | 650 |
| 4/29～30 | 第16回中部オープン中学生柔道大会 | 長野運動公園総合体育館 | 730 |
| 5/20～21 | 第20回松代藩文武学校旗争奪全国中学校選抜剣道大会 第17回松代藩文武学校杯争奪小学生選抜剣道大会 | ホワイトリング、南長野運動公園、文武学校 | 1,700 |
| 6/29～30 | 第56回長野県児童福祉施設大会 令和5年度長野県児童福祉施設連盟総会 | 若里市民文化ホール | 400 |
| 7/27～28 | 令和5年度東海北陸地区私立幼稚園教育研究長野大会 | ホクト文化ホール、長野市芸術館 | 1,500 |
| 7/29～8/1 | 第20回NAGANO卓球フェスティバル | ホワイトリング、南長野運動公園体育館 | 800 |
| 8/2～8 | 東日本医科学生総合体育大会バスケットボール競技 | ホワイトリング | 1,400 |
| 8/18～22 | 第77回全日本学生体操競技選手権大会 | ホワイトリング | 1,000 |

| 開催期間 | 大会名等 | 主会場 | 人数 (人) |
|----------|-----------------------------|-------------------------------|-----------|
| 8/20～25 | 第3回全日本大学軟式野球選手権大会 | 長野オリンピックスタジアム他 | 1,200 |
| 9/23～24 | 第82回日本消化器がん検診学会関東甲信越支部地方会 | JA アクティールホール | 460 |
| 9/28～29 | 令和5年度 第63回関東甲信越静公民館研究大会長野大会 | 長野市芸術館 | 650 |
| 10/4～6 | 日本弁護士連合会人権擁護大会 | ホクト文化ホール、長野市芸術館 | 2,500 |
| 10/7～8 | 第68回はたらく女性の中央集会 in 長野 | THE SAIHOKUKAN HOTEL、JA 長野県ビル | 500 |
| 10/22～23 | 第14回文部科学大臣賞 日本マレットゴルフ選手権大会 | 長野犀川南運動公園 アカシアの杜マレットゴルフ場 | 210 |
| 11/28～29 | 令和5年度日本水道協会中部地方支部合同防災訓練 | 若里市民文化ホール | 150 |
| 12/23～25 | 令和5年度 第14回東日本高専バスケットボール大会 | 長野運動公園総合体育館 | 300 |
| 2/3～6 | 第44回全国中学校スケート大会 | エムウェーブ、ビッグハット | 1,400 |
| 2/17～18 | 令和5年度全日本剣道連盟 剣道七段・六段審査会 | ホワイトリング | 800 |

資料：(公財) ながの観光コンベンションビューロー

□ 市内の主な観光資源

| 区分 | 観光資源 | 区分 | 観光資源 | 区分 | 観光資源 | |
|-------------------|------------------------------------------------------------------------------------------------------------------------------------------------------|-----|-------------------------------------------------------------------------------------------------------------------------------------------------------------------------------------------------------------------------------|---------------------------------------------------------------------------------------------------------------------------------------------------------------------------------------------------------------------------------------|------------------------------------------------------------------------------------------------------------------------------------------|-----------------------------------------------------------------------------------------------------------------------------------------------------------------------|
| 善光寺 及び その周辺 | 善光寺 雲上殿 城山公園 城山動物園 長野県立美術館・東山魁夷館 善光寺七福神 荇萱山西光寺 往生寺 ちよつ蔵おいらい館 ばていお大門 水野美術館 | 松 代 | 松代城跡 象山記念館・高義亭 清水寺 西楽寺 梅翁院 長国寺 真田宝物館 真田邸 旧松代藩文武学校 旧横田家住宅 旧前島家住宅 旧樋口家住宅 山寺常山邸 寺町商家（旧金箱邸） 大英寺 旧白井家表門 象山地下壕 大室古墳群 サンセットポイント （妻女山・千曲川右岸） 松代温泉 童謡歌碑 旧松代藩鐘楼 まち歩きセンター | 大 岡 | アルプス展望公園 聖山パノラマホテル 聖山パノラマオートキャンプ場 聖山パノラマレットゴルフ場 芦ノ尻道祖神 大岡温泉 樋知大神社（お種池湧水） 道の駅長野市大岡特産センター 日本の棚田百選 （根越沖・原田沖・慶師沖） | |
| 篠ノ井・ 茶臼山 | 茶臼山自然植物園・恐竜園 茶臼山動物園 中尾山温泉 驥山館 長谷寺 | | 信州新町 | 久米路峡 さざり荘 ふれあい公園 信州新町美術館 有島生馬記念館 信州新町化石博物館 道の駅信州新町 ろうかく湖 ろうかく梅園 屋形船 信州犀川交流センター 不動滝 牧之島城跡 「かあさんの歌」の歌碑 柳久保池 ジンギスカン 日本の棚田百選（塩本） | | |
| 若 穂 | 清水寺 北野美術館 保科温泉 サンセットポイント(千曲川右岸) 温湯温泉「湯～ばれあ」 蓮台寺 | | 戸 隠 | 戸隠連峰 鏡池 戸隠神社 （奥社、九頭龍社、宝光社、 火之御子社、中社） 戸隠神社宝物館 戸隠森林植物園 八十二 森のまなびや （森林学習館） 戸隠スキー場 戸隠キャンプ場 戸隠牧場 いこいのいで湯 「森林囃子」 戸隠地質化石館 戸隠そば博物館 「とんくるりん」 どんぐりハウス 戸隠民舞伝習施設 荒倉山（紅葉の岩屋） 北野美術館 戸隠館 | 中 条 | 虫倉山 広福寺 太田水車小屋 不動滝 虫倉神社 岩井堂観音 やきもち家 日下野のスギ 臥雲院 正法寺 道の駅中条 宮遺跡公園 しあわせの鐘公園 奈良井思恩公園 日本の棚田百選 （栃倉・大西・田沢沖） 灰やきもち作り体験 おぶっこ |
| 飯綱高原 | 飯縄山 大座法師池 ナガノフォレストビレッジ 〔森の駅 Daizahoushi 飯綱高原キャンプ場 フォレストアドベンチャー・長野〕 小天狗の森 大谷地湿原 信濃路自然歩道 飯綱高原運動広場 神代桜 逆谷地湿原 一の鳥居苑地 | | 鬼無里 | 奥裾花自然園 奥裾花キャンプ場 奥裾花溪谷（紅葉スポット） 白髭神社 白髭の杜のホテル 奥裾花温泉 「鬼無里の湯」 そば処鬼無里・ 農林産物直売所 松巖寺 加茂神社 鬼無里ふるさと資料館 そば打ち・おやき作り体験 ふるさとの館 | オニビック 施設 | エムウェーブ ビッグハット 南長野運動公園 ホワイトリング アクアウイング |
| 豊 野 (アップルライン) | つつじ山公園 りんご狩り体験 豊野温泉「りんごの湯」 丹霞郷 りんご・ぶどう | | | | | |
| 川中島 古戦場 | 川中島古戦場史跡公園 市立博物館 信玄・謙信一騎討像 典厩寺 | | | | | |

□ 例年開催予定の市内の主なまつり・イベント

※開催時期の変更や中止となる場合があります。

| | まつり・イベント | 場 所 |
|----------------|--------------------------------|-----------------|
| 4月 | 東条あんずまつり（3月末～4月上旬） | 東条菅間あんず畑（松代） |
| | 善光寺びんずる市（4月～12月 ※毎月第2（第4）土曜） | 善光寺境内 |
| | 松代春まつり（中旬） | 松代町内 |
| | 戸隠キャンプ場開き（下旬） | 戸隠キャンプ場 |
| | 奥裾花自然園開園・奥裾花自然園安全祈願祭（下旬） | 奥裾花自然園（鬼無里） |
| 5月 | ながの軽トラ市in 篠ノ井（5月～11月 毎月第4日曜） | 篠ノ井駅前通り |
| | 虫倉山開山祭・となりの村の道めぐり（3日） | 丸山公園ほか（中条） |
| | 鬼無里神社春まつり（3日） | 鬼無里神社 |
| | ながの花フェスタ 善光寺花回廊（3日～5日） | 長野駅～善光寺 |
| | NAGANO善光寺よさこい（4日） | 善光寺表参道 |
| | 茶臼山フェスティバル（中旬） | 茶臼山恐竜公園（篠ノ井） |
| | 豊野つつじ山まつり・つつじ山ウォーキング（中旬） | 川谷つつじ山公園及び豊野地区内 |
| | 水芭蕉と新緑のブナ原生林ウォーク（上旬～下旬） | 奥裾花自然園 |
| 6月 | 戸隠旬ウォーク | 戸隠周辺 |
| 7月 | 善光寺表参道夏祭り（第1日曜） | 中央通り周辺 |
| | ながの祇園祭 御祭礼屋台巡行（上旬～中旬） | 中心市街地 |
| | 中条でカブトムシをとろう（中旬） | 道の駅中条裏山（中条） |
| | 長野七夕まつり（中旬～8月上旬） | 権堂アーケード通り一帯 |
| | 吉田ふるさと夏まつり | 吉田地区 |
| | ミセス・ウエスタン祭（下旬） | 戸隠キャンプ場 |
| | 若穂ふれあい踊り（最終土曜） | 湯島天満宮周辺 |
| | 篠ノ井合戦まつり（最終土曜） | 篠ノ井駅前通り周辺 |
| 大豆島甚句まつり（最終土曜） | 大豆島公園 | |
| 8月 | 長野びんずる（第1土曜） | 中心市街地一帯 |
| | 豊野ヨイショコまつり、サマーフェスティバル、煙火大会 | 豊野駅周辺 |
| | 飯縄火まつり（10日） | 大座法師池周辺（飯綱高原） |
| | ひじり三千石祭（14日）※R5⇒夏は中止・秋の収穫祭のみ開催 | 大岡親水公園周辺 |
| | 鬼無里ふるさと夏まつり（14日） | 鬼無里運動場周辺 |
| | 善光寺お盆縁日（盆踊会）（14日～15日） | 善光寺 |
| | 信州新町納涼大会（15日） | ろうかく湖畔（信州新町） |
| | 戸隠地蔵盆笹踊り（23日） | 戸隠宝光社そばの里2番館 |
| 秋葉神社秋祭り | 権堂秋葉神社 | |

| | まつり・イベント | 場 所 |
|-----|---------------------------------|----------------|
| 9月 | 信州戸隠トレイルランレース | 戸隠～飯綱高原 |
| | ながの大道芸フェスティバル | 長野駅～善光寺 |
| 10月 | 善光寺表参道秋祭り（第1日曜） | 中央通り周辺 |
| | 秋の砂鉢山登山（10日） | 荒倉山（鬼無里） |
| | 川中島古戦場まつり（上旬） | 八幡原史跡公園 |
| | 松代藩真田十万石まつり（8日～9日） | 松代城跡ほか町内 |
| | 第19回鬼女もみじ祭り（16日） | 松巖寺（鬼無里） |
| | 戸隠鬼女紅葉まつり | 荒倉キャンプ場（戸隠） |
| | ひじり三千石収穫祭（最終日曜） | 大岡支所前ほか |
| | 戸隠そば祭り（10月下旬～11月下旬） | 戸隠地区内 |
| 11月 | 信州むしくらまつり（3日） | 中条地区内 |
| | 篠ノ井まつり恵比寿講（5日～6日） | 篠ノ井駅前通り |
| | 戸隠古道大ウォーク | 善光寺～戸隠神社一の鳥居 |
| | えびす祭り（中旬） | 祝神社境内（松代） |
| | 豊野りんご狩りウォーキング | 豊野地区指定農家ほか |
| | 長野えびす講煙火大会（毎年23日） | 犀川第二緑地 |
| 12月 | 戸隠雪乞い祭（毎年1日） | 戸隠スキー場 |
| | 戸隠スキー場 スキー場開き | 戸隠スキー場 |
| | 表参道イルミネーション（R5年度12月23日～2月上旬・予定） | 善光寺表参道 |
| 1月 | びんずる廻し（毎年6日） | 善光寺 |
| | 大岡芦ノ尻道祖神祭り（毎年7日） | 大岡 |
| | 戸隠どんど焼き祭り（下旬） | 戸隠スキー場中社グレンデ |
| 2月 | 善光寺節分会・秋葉神社追儺祭（毎年3日） | 善光寺・秋葉神社 |
| | 長野灯明まつり（上旬） | 善光寺～表参道一帯 |
| | 氷の彫刻展（下旬） | エムウェーブ |
| 3月 | 松代でひなまつり（3日～4月3日） | 松代町内 |
| | THE ベ～そ（4日） | 戸隠神社中社広場前 |
| | ろうかく梅園花まつり（下旬～） | 竹房ろうかく梅園（信州新町） |

5 観光振興事業

□観光客誘致事業

1 長野市観光推進計画(令和4年度～令和8年度)

(1) 計画の目標値 (令和8年度)

- ア 観光による地域への経済波及額：839億円
- イ 市内観光資源の認知度：善光寺90.0% 戸隠75% 松代50%
- ウ 観光入込客数：全市10,920千人 善光寺6,565千人 戸隠1,511千人
松代556千人
- エ 市内宿泊者数：総宿泊者数1,601千人 外国人宿泊者数105,671人
- オ 一人あたり観光消費額：観光客全体12,591円 宿泊客21,294円 日帰り客6,952円
- カ 満足度：全市59.7% 善光寺56.1% 戸隠66.4% 松代56.1%
- キ リピート率：71.3%
- ク コンベンション等参加者：120,000人

(2) 計画の目的

昨今の新型コロナウイルスの感染拡大、災害の激甚化など次々と想定外の出来事が起こり、不確実で変化の読めない時代が訪れている。

このような時代の観光振興は、戦略的・計画的に進めつつも、それら様々な情勢の変化に柔軟に対応でき、危機から迅速に回復できる力を地域として身に付けていくことが必須といえる。

そのためには、観光に関わる人々と観光振興を通じて難を目指しているか(Why)を共有するとともに、Whyを実現するために何が(What)していくかを一人ひとりが考え、実行していくことが求められている。

そこで、長野市観光振興計画では、観光振興を通じて実現したい長野市の姿を示すとともに観光関連事業者、市民・地域、行政がそれを着実に実現していくための基本的な考え方や実施すべきことを取りまとめ、観光消費を増加させ「地域経済の活性化」や「地域コミュニティ活性化」を目指す。

(3) 計画の構造

目標達成に向け、本計画では、「重点政策」、「地区別方針」、「実践プロジェクト」の3つで構成する事業を実施していく。

(ア)重点政策

重点政策は、この5年間で重点的、優先的に取り組む「1 地域資源を最大限活かした誘客」、「2 長野市の魅力を活かしたインバウンドの推進」、「3 オリンピックレガシーを最大限活かしたコンベンションの誘致」、「4 快適で安全、スマートな観光を実現する基盤の構築」の4本で構成されている。

(イ)地区別方針

多様な地域を有する長野市においては、重点政策を全地域課画一的に進めていくことは最適ではない。特に、重点政策「1 地域資源を最大限活かした誘客」に関しては、地域の状況に応じて適切に進めていくことが求められている。そこで、地域毎の方針(地区別方針)を設定し、当該地区の状況に応じた最適な政策推進を図る。

地区別方針を設定するエリアは「善光寺・中心市街地」、「戸隠・飯綱高原」、「松代」、「中山間地域」とする。

(ウ)実践プロジェクト

重点政策「1 地域資源を最大限活かした誘客」及び地区方針を踏まえ、ながの観光コンベンションビューローが主体となって、地区の観光関連事業者の支援を通じて、観光コンテンツを開発し、魅力的な地域づくりを実践するプロジェクトを「実践プロジェクト」と称し、実施する。実践プロジェクトを通じて、観光コンテンツ開発等を具体的かつ強力に推し進め、地域経済の活性化に寄与する。

2 善光寺表参道誘客対策

地元の善光寺と門前町に関わる者が協力して、善光寺参拝・門前まち歩きガイド、体験プログラム、観光交流情報の発信事業などの歴史・文化・生活などを広く伝える活動を行い、「門前町ながの」の活性化を実現することを目的に「長野市善光寺表参道ガイド協会」を平成24年6月21日に設立し、活動を行ってきた。

ガイド活動を活性化し、善光寺とその門前町をはじめとする長野市内の観光振興及び地域振興を図り「観光都市ながの」の活性化を実現するとともに、その活動を長野市全域に広げていく礎になることを目的にしている。なお、「長野市善光寺表参道ガイド協会」は、平成28年度組織改正を行い、「長野市ガイド協会」に名称を変更し、会員の自主的な運営による一歩を踏み出した。

【「長野市ガイド協会」の概要】

(1) 設 立

平成24年6月21日

(2) 登録ガイド数

101名（令和5年3月末現在）

(3) 事 務 局

事務局長及び事務局スタッフの計4名

(4) 経 緯

構成団体から推薦を受けたガイド経験者10名でワーキンググループを設立し、平成24年から平成27年2月までに計52回の開催で活動方針や組織体制、活動内容（コース及びシナリオの作成、イベントの開催等）を検討・確認を行った。ボランティアガイドについては、「NAGANO 検定」（主催：長野商工会議所）の合格者の中から募集を行うこととし、平成26年2月に実施された第1回「NAGANO 検定」合格者から164名の応募があった。平成26年4月から研修会を開催し、ガイドとしてのスキルを高め、観光客を案内している。なお、平成26年12月の第2回検定から令和元年11月の第7回検定まで毎回多くの応募があり、令和元年度の第7回検定では、17名の合格者の新規入会があった。会員による運営を行うための準備を進め、平成28年5月11日に「長野市善光寺表参道ガイド協会」から組織改正を行い、ガイド自らが会の運営を行う組織「長野市ガイド協会」を立ち上げ現在に至っている。

3 市内の観光振興団体

各地域の観光振興団体とながの観光コンベンションビューローが連携して、観光客誘致事業を実施している。

| 名 称 | 住 所 | 電話番号 |
|------------------------|----------------------------|----------|
| (公財) ながの観光コンベンションビューロー | 長野市新田町1485-1 長野市もんぜんぷら座 4階 | 223-6050 |
| (一社) 飯綱高原観光協会 | 長野市上ヶ屋2471-84 | 239-3185 |
| (一社) 戸隠観光協会 | 長野市戸隠3517 | 254-2888 |
| 鬼無里観光振興会 | 長野市鬼無里日影2750-1 (鬼無里支所内) | 256-3188 |
| 信州松代観光協会 | 長野市松代町松代4-1 | 278-3366 |
| 信州新町観光協会 | 長野市信州新町新町1000-1 (信州新町支所内) | 262-2245 |

4 観光まつり支援事業

市内各地域で開催される観光まつりに補助金を交付し、観光資源としての宣伝及び魅力の向上、観光客の誘致、伝統文化の継承、観光客に対するおもてなしの心の醸成及び意識の向上並びに地域の活性化を図っている。

5 善光寺表参道イルミネーション事業 (平成 30 年度～令和 4 年度)

大学進学時に若者が県外に流出する割合が高い長野市において、定住人口の減少に歯止めをかけ、交流人口を増加させることが大きな課題となっている。そこで、長野市の魅力を一層高めること、そしてより多くの訪日外国人を含む観光客に來訪いただくこと等を目的に平成 30 年度から本事業を実施した。

令和 4 年度は、「平和の光」をテーマにした、善光寺及び表参道のイルミネーション装飾を実施し、SNS で全国的に話題となり大勢の観光客にお越しいただいた。

令和 5 年度以降は、善光寺周辺での企画は長野灯明まつりとも連携して実施するとともに、表参道イルミネーションは継続し、街なかの賑わい創出を目指す。

(1) 開催期間

令和 4 年度

表参道 11月23日(水祝)～令和5年2月12日(日) 各日17:00～22:00
※12月2日からは政府の節電要請を受けて、各日17:00～21:00

善光寺 12月10日(土)～12月18日(日) 各日17:00～20:00

令和 3 年度

表参道 11月23日(火祝)～令和4年2月13日(日) 各日17:00～22:00

善光寺 12月18日(土)～12月26日(日) 各日17:00～20:00

令和2年度

松代 10月30日(金)～11月3日(火・祝)
表参道 11月7日(土)～令和3年3月13日(土) 各日17:00～22:00
善光寺 12月5日(土)～12月13日(日) 各日17:00～20:00
戸隠 令和3年2月20日(土)～3月7日(日)

令和元年度

松代 11月2日(土)～4日(月休)【中止】
表参道 11月23日(土祝)～令和2年3月1日(日) 各日17:00～22:00
善光寺 令和2年2月22日(土)～3月1日(日) 各日17:00～20:00

平成30年度

表参道 11月24日(土)～12月25日(火) 各日17:00～20:00
善光寺 12月15日(土)～25日(火) 各日17:00～20:00 (18日は、除く。)

(2) 実施内容

- ア 善光寺のイルミネーション
- イ 中央通り(表参道)並木のイルミネーション装飾
- ウ 松代プロジェクト
- エ 戸隠プロジェクト
- オ ワークショップの開催
- カ NAGANO_GIBIERの発展
- キ 音楽イベントの開催
- ク 広告・宣伝



【表参道】



【善光寺周辺】

□ 観光宣伝

1 観光キャンペーン事業

令和4年度実績

| 区 分 | 実施場所 | 実施時期 | 主催団体等 |
|-------------------------------------------|--------------|------------|--------------------------|
| 高田城百万人観桜会 | 上越市 | 4月3日 | 集客プロモーションパートナー都市 |
| 金沢百万石まつり | 金沢市 | 6月6日～7日 | 集客プロモーションパートナー都市 |
| 富山まつり | 富山市 | 9月24日～25日 | 集客プロモーションパートナー都市 |
| 名古屋まつり | 名古屋市 | 10月15日～16日 | 長野市総合観光宣伝キャラバン実行委員会 |
| 「IKE・SUNPARK Farmers Market」 ～都市交流フェア～ | 豊島区 | 10月29日～30日 | 集客プロモーションパートナー都市 |
| おいでよ信州キャンペーン | 金沢市 | 11月13日～14日 | 長野市（連携中枢都市連携事業） |
| イケビズフェスタ | 豊島区 | 11月23日 | 集客プロモーションパートナー都市 |
| お城 EXPO2022 | 横浜市 | 12月17日～18日 | 同実行委員会 （真田街道推進機構にて出展） |
| JR「旅する北信濃」PRキャラバン | さいたま市 新宿区 | 1月17日～18日 | 東日本旅客鉄道株式会社長野支社 |
| 鉄道と港つるがフェスティバル ～新幹線開業1年前イベント～ | 敦賀市 | 3月18日～19日 | 同事務局 |
| 福井開業1年前イベント 福いいネ！ 北陸新幹線ウェルカムフェスタ | 福井市 | 3月25日 | 集客プロモーションパートナー都市 |

2 観光パンフレット

| 区 分 | 提 供 場 所 | 備 考 |
|-------------------|-------------------------------------------------------------------------------------------------|--------------------------------------|
| 観光パンフレット 「長野市」 | 市観光情報センター（JR長野駅東西自由通路内） 県観光案内所（東京、名古屋、大阪） 日本観光振興協会・日本政府観光局の案内所 東京都庁（全国観光PRコーナー） その他 | 総合パンフレット A4冊子 （令和4年度 9万部作成） |

□ 広域観光推進事業

1 関連団体

(単位：円)

| 団体名 | 構成 | 負担額 |
|--------------------------|-----------------------------------------------------------------------------------|-----------|
| しなの鉄道沿線観光協議会 | しなの鉄道沿線の市町村(観光協会を含む)、農業協同組合(県中央会を含む)、商工会議所、県商工会連合会(関係支部を含む)及びしなの鉄道 | 283,000 |
| 北信濃観光連盟 | 北信地域の13市町村及び新潟県妙高市、地域内公共交通事業者2社(長野電鉄、アルピコ交通) | — |
| 上信越ふるさと街道協議会 | 群馬県、長野県及び新潟県内の関係市町村、市町村観光協会及び商工会議所(商工会を含む) | 10,000 |
| 長野県国際観光推進協議会 | 長野県内の市町村(同協議会が上信越国際観光テーマ地区推進協議会へ加盟している) | 100,000 |
| 信越高原連絡協議会 | 長野市、妙高市、信濃町、飯綱町(市町観光協会を含む) | 1,450,000 |
| 北陸新幹線停車駅都市観光推進会議 | 金沢市、高岡市、富山市、黒部市、糸魚川市、上越市、飯山市、上田市、佐久市、高崎市、小松市、加賀市、長野市 | 400,000 |
| オリンピック白馬ルート地域振興協議会 | 大町市、小川村、長野市 | 200,000 |
| 妙高戸隠連山国立公園連絡協議会 | 有識者、エコツーリズム関係者、地域振興関係者、博物館関係者、山岳関係者、観光協会、糸魚川市、妙高市、長野市、信濃町、飯綱町、小谷村、新潟県、長野県、林野庁、環境省 | 155,000 |
| 関東観光広域連携事業推進協議会 | (全域)福島県、茨城県、栃木県、群馬県、長野県、新潟県 (一部)千葉県、埼玉県、東京都、神奈川県、山梨県 | 100,000 |
| 長野電鉄長野線沿線活性化協議会 観光部会 | 長野電鉄(株)、長野県、須坂市、中野市、小布施町、山ノ内町、高山村、長野市 | — |
| 千曲川北信5市町かわまちづくり 推進協議会 | 長野市、須坂市、小布施町、中野市、飯山市、長野県、国土交通省千曲川河川事務所、民間事業者(株)モンベル、東日本旅客鉄道(株)、長野電鉄(株) | — |

※1 北信濃観光連盟には、(公財)ながの観光コンベンションビューローが加盟

※2 負担額は、令和5年度予算額

□ 特定テーマによる広域観光推進、都市交流

1 テーマ別都市交流

| 特定テーマ等 | 交流都市 | 備考 |
|------------------------------------|---------------------------------------------------------------|-----------------------------------------------------------------------------|
| 「カチューシャの唄」 知音都市交流 (松代 松井須磨子) | 中野市 (中山晋平) 糸魚川市 (相馬御風) 浜田市 (島村抱月) | 「カチューシャの唄」を縁に、関係する4人の生誕地である4市が市民団体を中心にして交流 |
| 真田街道推進機構 (松代) | 上田市、沼田市、嬭恋村、長野原町、草津町、東吾妻町、中之条町、みなかみ町、高山村、片品村、川場村、昭和村 | 平成22年4月に、真田氏にゆかりのある上田市と群馬県内の11市町村が、真田ブランドを核とした広域的な観光宣伝と誘客を行ない、地域活性化を図る目的で発足 |
| 日本忍者協議会 (戸隠) | 神奈川県、小田原市、長野県、上田市、愛知県、三重県、伊賀市、名張市、滋賀県、甲賀市、和歌山市、佐賀県、嬉野市、東吾妻町ほか | 平成27年10月に設立。 忍者による観光振興、文化振興、地域経済の活性化を図ることを目的としている。 |

2 集客プロモーションパートナー都市協定

パートナー都市双方の観光広報活動を活性化させ、市民の往来及び交流を促進し、都市間交流人口の拡大と地域経済活性化を図ることを目的とし、パートナー都市の市民に対し積極的に観光情報を提供するため、高い告知効果が期待される市庁舎をはじめとする市有施設への観光・イベントポスター等の掲出、市民に身近で信頼性の高い市発行の広報紙への観光・イベント情報の掲載及び観光ホームページの相互リンクを行っている。

また、首都圏への共同戦略的なプロモーション事業の展開もある。

| 協定年度 | パートナー都市 | 備考 |
|--------|-------------------------------------------------------|--------------------------------|
| 平成17年度 | 新潟県上越市 (H17. 10. 14 締結) (H19. 09. 01 甲府市との三者協定に変更) | 海と山をテーマにした市民交流 「川中島の戦い」をテーマ |
| 平成18年度 | 石川県金沢市 (H19. 02. 15 締結) | 北陸新幹線開通に向けた交流人口の拡大 |
| 平成19年度 | 山梨県甲府市 (H19. 09. 01 締結) | 「川中島の戦い」をテーマにした市民交流 |
| 平成22年度 | 静岡県静岡市 (H22. 07. 01 締結) ※上越市・甲府市との四者協定に変更 | 中部横断自動車道の開通に向けた交流人口の拡大 |
| 平成24年度 | 富山県富山市 (H24. 10. 02 締結) | 北陸新幹線開通に向けた交流人口の拡大 |
| 平成25年度 | 福井県福井市 (H25. 08. 09 締結) | 北陸新幹線開通に向けた交流人口の拡大 |
| 令和3年度 | 東京都豊島区 (R4. 03. 29 締結) | 住民の往来・交流人口の拡大 |

3 その他連携協定

| 協定年度 | 協定都市 | 備考 |
|-------|---------|-------------------------------|
| 令和3年度 | 飯綱町 | 飯綱エリア（飯綱高原及び飯綱東高原）での観光振興に係る連携 |
| 令和4年度 | 白馬村、松本市 | インバウンドを柱とする長期滞在型観光振興に関する連携 |

4 姉妹都市

(1) **都市名** クリアウォーター市（アメリカ合衆国フロリダ州）

(2) **提携年月日** 昭和34年（1959年）3月14日

(3) 提携経過

昭和31年10月、当時長野市長であった倉島至氏は米商務省の文化交流計画による招待を受け渡米し、10月4日から1週間クリアウォーター市に滞在した。

当時のクリアウォーター市長ハーバード・M・ブラウン氏の歓迎を受け、市内各所を視察し、親善を深めて帰国した。

その後、名古屋アメリカ文化センター館長スチュアート・J・ポーハセック氏の仲介の功があり、昭和33年4月27日、クリアウォーター市に対して姉妹都市提携の正式提案を行った。

昭和34年1月19日、クリアウォーター市議会は、先に本市が提案した姉妹都市の提携について議決し、3月14日に長野市議会は、「姉妹市の提携をする件」について議決を行い、本市とクリアウォーター市との姉妹都市縁組みが成立した。

(4) クリアウォーター市の概要

フロリダ半島のメキシコ湾側の中央部タンパ市の隣がクリアウォーター市で、タンパ国際空港から車で30分の位置にある。

人口12万人、美しく快適な住宅都市として知られ、町にはヤシが茂り、冬でも海水浴ができる常夏の地として、冬のシーズンには避寒客で大いににぎわう。また、温暖な気候のため、老後の安住の地として引退者の移住と観光産業によって発展し、フロリダ西海岸の核心都市となっている。

(5) 交流実績（※は、教育委員会学校教育課主管）

- ・姉妹都市提携 55 周年記念事業

平成27年2月7日～2月14日（派遣）10月24日～28日（受入）

両市の市長、副市長らが出席し、観光資源を生かした両市交流の発展について意見交換等を行った。

- ・第14回交換中学生受け入れ 令和元年6月13日～19日

クリアウォーター市中学生10名と引率者3名を受け入れ、市内でホームステイをし、両市の友好親善を深めた。

- ・第36回英語教師受け入れ※ 令和元年6月13日～7月13日

クリアウォーター市（ピラネス郡含む。）から英語教師、マーリエラー・ヤカビックとニコラス・ラドナーの2名を招聘し、市内の小・中学校で交流活動を行った。

- ・第21回交換学生受け入れ 令和元年6月28日～7月8日

クリアウォーター市高校生3名と引率者1名を受け入れ、市内でホームステイをし、両市の友好親善を深めた。

- ・第34回交換教師派遣※ 令和元年10月11日～11月15日

長野市から高見沢治子（松代中学校）をクリアウォーター市に派遣し、日本文化の紹介に努めた。

- ・第36回交換中学生派遣※ 令和2年2月6日～2月14日

宮尾葉子（篠ノ井東中学校）をリーダーとしたサブリーダー1名、中学生13名がクリアウォーター市を訪問。同市でホームステイをし、国際理解と友好親善を深め

た。

- ・第19回交換学生派遣※ 令和元年12月6日～12月15日
ブリザードマルティエーノ史（市立長野高校教諭）をリーダーとして、ほか同校学生5名がクリアウォーター市を訪問。同市でホームステイをし、国際理解と友好親善を深めた。
- ・令和2～4年度は、新型コロナウイルスの感染拡大により、教師、高校生、中学生の相互派遣は実施しなかった。

5 友好都市

(1) **都市名** 石家庄市（中華人民共和国河北省）

(2) **締結年月日** 昭和56年(1981年)4月19日

(3) **締結経過**

日中平和友好条約締結（1978年）を契機として、本市においても日中友好・親善ムードが高まり、中国との友好都市提携の機運が盛り上がった。これを受けて提携都市について検討した結果、地形的・気候的に似通っており、また農業、特に果樹栽培の盛んな石家庄市を選定し友好交流を深めた。昭和55年4月に柳原市長を団長とする長野市友好訪中団が石家庄市を訪問し、正式に申し入れを行った。これに対し、10月に石家庄市から友好都市提携受諾の意向が伝えられ、昭和56年4月19日、賈然市長を団長とする石家庄市友好代表団を本市に招いて友好都市の調印をした。

(4) **石家庄市の概要**

石家庄市は、河北省の省都として政治、経済、文化の中心地となっている。首都北京から南西へ280キロメートル弱、高速道路を利用して車で3時間のところにある。平成24年12月には、京広高速鉄道（北京～広州）が全線開通し、北京市から石家庄市までの所要時間は1時間20分となった。

20世紀のはじめに10数戸の小さな村であった石家庄市は、京漢鉄道（北京～武漢）、石太鉄道（石家庄～太原）が開通してから急速に発展した。平成5年7月1日に周辺都市と合併し、人口は1,103万人、面積は15,848㎢である。

紡績・医薬・機械・電子工業が盛んな工業都市で、特に伝統的産業では紡績が市の主生産物で、中国六大紡績基地の一つとなっている。現在の柱産業はバイオ医薬、装備製造、石油化工などがある。

また、農業は肥沃な土地で小麦、綿が栽培され、りんご、梨等の果樹栽培も盛んである。

市内には、名所旧跡が多く、なかでも1400年の歴史をもつ隆興寺は、建築史上重要な建物である。近代化を進めているなかで、古き文化遺産と新興工業との調和を図りながら、今後一層の発展が期待されている。

(5) **交流実績（※は、教育委員会学校教育課主管）**

- ・友好都市締結35周年記念友好代表団受け入れ 平成28年5月22日～26日
友好都市締結35周年を記念し、市長はじめ計16名が長野市を訪れ、市長表敬、観光・教育交流会議などを行い両市の友好親善を一層深めた。
- ・友好都市締結35周年記念長野市友好代表団派遣 平成28年10月16日～21日
友好都市締結35周年を記念し、市関係者（市長、市議会議長など）17名及び経

済・観光関係者5名並びに市民・文化関係者（公募市民、国際交流団体ほか）16名の総勢38名を石家庄市に派遣し、市長表敬、観光交流会議などを行い両市の友好親善を一層深めた。

- ・語学研修生受け入れ 令和元年7月1日～12月21日
石家庄市から2名の研修生を受け入れ、長野市国際交流コーナーで語学研修（日本語を学ぶ。）を行うとともに、日本文化の体験、市民との交流を深めた。
- ・語学研修生派遣 令和元年8月26日～12月27日
2名の研修生が石家庄市を訪問し、中国語の語学研修、中国の伝統文化の体験を行うとともに、市民等との友好親善を深めた。
- ・中学生友好代表団受け入れ 令和元年7月6日～12日
中学生13名、引率者3名を受け入れ、篠ノ井東中学校で交流をし、若者たちが友好親善を深めた。
- ・第37回中学生友好訪中団派遣※ 令和元年11月1日～11月8日
友好訪中団（中学生11名、引率者2名）が石家庄市等を訪問し、国際理解と友好親善を深めた。
- ・友好都市締結40周年オンライン記念交流会議 令和3年4月19日
友好都市締結40周年を記念し、オンライン会議を行った。長野市・長野県関係者（市長、長野県企画振興部長など）6名並びに市民・文化関係者（国際交流団体、令和元年度研修生）2名の総勢8名が参加し、両市の友好親善を深めた。
- ・友好都市オンライン交流会議 令和4年7月27日
荻原健司長野市長就任後初めてとなるオンライン会議を行った。長野市関係者5名並びに国際交流団体1名の総勢7名が参加し、両市の友好親善を深めた。
- ・令和2～4年度は、新型コロナウイルスの感染拡大により、語学研修生および中学生友好代表団の相互派遣は実施しなかった。

□ 長野市観光振興審議会

1 長野市観光振興審議会の開催状況（平成30年度～令和4年度）

| 開催年月日 | 審議内容 |
|---------------------|------------------------------------------------------------|
| 平成30年10月12日 | ・観光振興計画の進捗状況について ・観光振興課の事業について |
| 令和2年2月4日 | ・観光振興計画の進捗状況について ・観光振興課の事業について |
| 令和2年11月16日 | ・観光振興計画の進捗状況について ・次期観光振興計画の策定について ・観光振興課の事業について |
| 令和3年3月26日 | ・次期観光振興計画の骨子（案）について |
| 令和3年10月1日 | ・次期観光振興計画の策定について |
| 令和3年11月9日 | ・観光振興計画の進捗状況について ・次期観光振興計画（素案）について ・国民宿舎松代荘改修事業について |
| 令和4年2月4日 （書面決議） | ・次期観光振興計画（案）について |
| 令和4年3月31日 （書面決議） | ・観光振興計画5ヶ年事業計画（案）及び令和4年度年次事業計画（案）について |
| 令和4年7月26日 | ・観光振興計画（令和4年度～令和8年度）について ・観光振興計画（平成29年度～令和3年度）の進捗状況について |
| 令和5年3月30日 | ・令和4年度年次事業計画の進捗状況について ・令和5年度年次事業計画（案）について |

※平成30年度から長野市産業振興審議会 観光振興専門分科会より移行

2 長野市観光振興審議会委員（令和5年3月31日現在）（敬称略・氏名50音順、全14人）

| | |
|----|------------------------------------|
| 1 | 赤池 健（長野市ホテル旅館組合 理事長） |
| 2 | 伊藤 宗正（公募委員） |
| 3 | 太田 朋未（公募委員） |
| 4 | 太田 洋介（(一社)日本旅行業協会関東支部長野県地区委員会 委員長） |
| 5 | 笠原 甲一（長野電鉄株 取締役社長） |
| 6 | 糸井 裕至（(一財)長野経済研究所調査部 部長代理兼上級研究員） |
| 7 | 小林 玄超（善光寺事務局 庶務部長） |
| 8 | 小林 玲子（長野郷土史研究会 副会長） |
| 9 | 里野 町子（(一社)戸隠観光協会） |
| 10 | 田川 賀子（カフェ+まち案内えんがわ 代表） |
| 11 | 傳田 勝洋（公募委員） |
| 12 | 中村 久美子（公募委員） |
| 13 | 山根 崇（東日本鉄道(株)長野支社運輸部 観光推進室長） |
| 14 | 芳川 順一（信州松代観光協会 理事長） |

1 施設概要

1-1 文化コンベンション施設（ビッグハット・若里市民文化ホール）

長野市若里多目的スポーツアリーナ（ビッグハット）は、冬季オリンピック・パラリンピックの期間中アイスホッケーA会場として、また若里市民文化ホールは、メインプレスセンターとしてそれぞれ利用された。

現在、ビッグハットは冬期にアイスリンクを設置し、アイスホッケーやフィギュアスケートの練習・大会等で利用され、その他の時期はコンサートや展示会等イベント施設として利用されている。若里市民文化ホールは、主に会議や講演会等で利用されている。若里多目的広場については、文化コンベンション施設におけるイベント用駐車場として無料貸出するほか、行政財産使用許可にて駐車場利用等に供している。

(1) 施設のあらまし

①長野市若里多目的スポーツアリーナ（ビッグハット）

| 事 項 | 説 明 |
|-----------|--------------------------------------------------------------------------------------------------------------------------------------------------------------------------------------------------|
| 所 在 地 | 長野市若里三丁目22番2号 |
| 施 設 連 絡 先 | 026-223-2223 https://www.nagano-mwave.co.jp/bighat/ |
| 経 営 形 態 | 指定管理者 ㈱エムウェーブ |
| 開 設 時 期 | 平成7年6月1日 |
| 施 設 概 要 等 | 延床面積：25,240㎡ 建築面積：12,050㎡ 天井高：約35m 施設設備： アリーナ ロールバックシート収納時 約4,000㎡（80m×50m） ロールバックシート設営時 約2,000㎡（62m×32m） 観客席 約5,000席 昇降式ステージ 会議室7、更衣室9、応接室3、控室4 駐車場 約390台（ホールと共有） |

②長野市若里市民文化ホール

| 事 項 | 説 明 |
|-----------|----------------------------------------------------------------------------------------------------------|
| 所 在 地 | 長野市若里三丁目22番2号 |
| 施 設 連 絡 先 | 026-223-2223 https://www.nagano-mwave.co.jp/bighat/ |
| 経 営 形 態 | 指定管理者 ㈱エムウェーブ |
| 開 設 時 期 | 平成10年4月15日 |
| 施 設 概 要 等 | 延床面積：7,090㎡ 施設設備：ホール(606席)、特別会議室A(58席)、特別会議室B 中会議室(3分割可)、小会議室、 プロムナードギャラリー |

③若里多目的広場（カネボウ跡地）

| 事 項 | 説 明 |
|-----------|----------------------------------------------------------------------------------------------------------|
| 所 在 地 | 長野市若里六丁目 2 番 |
| 施 設 連 絡 先 | 026-223-2223 https://www.nagano-mwave.co.jp/bighat/ |
| 施 設 概 要 等 | 面積：約29,000㎡（北・南 計約800台） 施設設備：コンベンション施設駐車場、公衆トイレ |

(2) 利用状況

①若里多目的スポーツアリーナおよび若里市民文化ホール（単位 入館者数：人、収入：千円）

| 年度 | アリーナ | | 文化ホール | | アイスリンク | | 総 計 | |
|----|---------|---------|---------|--------|--------|--------|---------|---------|
| | 入館者数 | 収入 | 入館者数 | 収入 | 入館者数 | 収入 | 入館者数 | 収入 |
| 30 | 258,365 | 104,896 | 116,796 | 33,455 | 13,713 | 8,782 | 388,874 | 147,133 |
| 元 | 302,859 | 135,918 | 62,440 | 19,935 | 11,874 | 7,915 | 377,173 | 163,768 |
| 2 | 23,080 | 27,449 | 42,192 | 17,923 | 11,459 | 17,192 | 76,731 | 62,564 |
| 3 | 102,440 | 61,263 | 53,453 | 19,390 | 7,019 | 8,662 | 162,912 | 89,315 |
| 4 | 121,956 | 68,642 | 33,300 | 17,998 | 29,524 | 19,268 | 184,780 | 105,908 |

②若里多目的広場（カネボウ跡地）

| 年度 | 平成30年度 | 令和元年度 | 令和2年度 | 令和3年度 | 令和4年度 |
|----------|-----------|---------|---------|---------|---------|
| 件数 | 238 | 227 | 94 | 63 | 87 |
| 使用料収入（円） | 1,368,080 | 914,188 | 432,097 | 164,090 | 539,005 |

※使用料収入は行政財産使用料

1-2 長野市オリンピック記念アリーナ（エムウェーブ）

長野市オリンピック記念アリーナ（エムウェーブ）は、長野冬季オリンピック競技大会において、スピードスケート会場、またパラリンピック競技大会では開閉会式会場、アイススレッジスピードレース会場として使用された国内初の屋内400mダブルトラックを有するアイススケートアリーナである。

現在、冬期にはアイスリンクを設置してスケートリンク営業し、また国際大会等を開催している。冬期以外は、コンサートや展示会等イベントを実施する貸館施設として利用されている。

平成19年度よりスポーツ庁のナショナルトレーニングセンター競技別強化拠点施設の指定を受けている。

平成27年9月には、エムウェーブ内に設置されている「オリンピック記念展示コーナー」が、全世界のオリンピックミュージアムのネットワークに加盟し、「長野オリンピックミュージアム」として、「今後開催されるオリンピックを盛り上げ、楽しむ場」「オリンピズムの学習の場」と位置づけ、事業展開を図っている。

(1) 施設のあらまし

| 事 項 | 説 明 |
|-----------|----------------------------------------------------------------------------------------------------------|
| 所 在 地 | 長野市大字北長池195番地 |
| 施 設 連 絡 先 | 026-222-3300 https://www.nagano-mwave.co.jp/m_wave/ |
| 経 営 形 態 | 指定管理者 ㈱エムウェーブ |
| 開 設 時 期 | 平成8年12月1日 |

| 事 項 | 説 明 |
|-------|--------------------------------------------------------------------------------------------------------------------------------------------------------------------------------------------------------------------------------------------------------------------------|
| 施設概要等 | 延床面積：76,100㎡ 建築面積：31,300㎡ 公園面積：4.3ha 天井高：約43m 施設設備： アリーナ 面積 約13,700㎡ 観客席 約6,500席 冬期（10～3月）…スケート（400mダブルトラック、30m×60mホッケーリンク） 冬期以外…貸館 会議室3、トレーニングルーム、選手控室18、応接室4 長野オリンピックミュージアム （平成11年2月7日開設 平成20年4月1日～無料開館） 駐車場 屋外300台（大型バス60台含む）、地下600台 |

(2) 利用状況

（単位 入館者数：人、収入：千円）

| 年度 | 夏季貸館 | | 冬季貸館 | | スケート営業 | | ミュージアム |
|----|---------|--------|--------|--------|--------|--------|--------|
| | 入館者数 | 収 入 | 入館者数 | 収 入 | 入館者数 | 収 入 | 入館者数 |
| 30 | 287,669 | 90,553 | 52,677 | 31,115 | 74,858 | 57,804 | 16,719 |
| 元 | 265,430 | 74,649 | 44,789 | 37,317 | 57,881 | 47,194 | 17,596 |
| 2 | 13,963 | 7,152 | 9,627 | 31,235 | 58,044 | 39,842 | 4,669 |
| 3 | 62,004 | 51,602 | 11,923 | 28,187 | 42,606 | 34,733 | 7,259 |
| 4 | 54,401 | 90,811 | 45,280 | 40,483 | 56,475 | 21,998 | 11,657 |

1-3 飯綱高原交流拠点施設（森の駅 ^{ダイザハウス} Daizahoushi）

(1) 施設のあらまし

| 事 項 | 説 明 |
|-------|---------------------------------------------------------------------------------------------------------------------------------------------------------------------------------|
| 所在地 | 長野市大字上ケ屋2471番地608 |
| 施設連絡先 | ナガノフォレストビレッジ 026-239-3272 https://naganoforestvillage.eternal-story.com/ |
| 経営形態 | 指定管理者 eternal story(株) |
| 開設時期 | 令和4年4月1日 |
| 施設概要等 | 構造：木造平屋建 敷地面積：2,862.86㎡ 延床面積：915.34㎡ グローサラント棟：458.23㎡、アクティビティ棟：457.11㎡ 施設設備： グローサラント棟：マルシェ（農産物直売所）、 カフェレストラン、公衆トイレ、 アクティビティ棟：屋内アクティビティ（ツリーハウス）、 多目的スペース |

| 事 項 | 説 明 | | | | | |
|-------|----------------|-----------------|------------|------------|-------|------|
| | 区 分 | 利用料金 (円) | | | 備考 | |
| | | レギュラー シーズン | オン シーズン | ハイ シーズン | | |
| 利 用 料 | 屋内遊戯 スペース | 1人1時間 (3歳以上) | 500 | 700 | 1,000 | 通常利用 |
| | | | 300 | 500 | 500 | 市民利用 |
| | 1人1日 (3歳以上) | 800 | 1,000 | 1,200 | 通常利用 | |
| | | 400 | 600 | 600 | 市民利用 | |
| | 多目的 スペース | 2時間 | 2,500 | 3,000 | 3,000 | |

(2) 利用状況等

| 年 度 | 令和4年度 |
|-------------------------------|------------|
| マ ル シ ェ 利 用 者 数 (人) | 56,436 |
| カ フ ェ レ ス ト ラ ン 利 用 者 数 (人) | 63,678 |
| 屋 内 遊 戯 ス ペ ー ス 利 用 者 数 (人) | 8,074 |
| 合 計 利 用 者 数 (人) | 128,188 |
| 売 上 収 入 (円) | 93,725,628 |

1-4 小天狗の森フィールドアスレチック

(1) 施設のあらまし

| 事 項 | 説 明 |
|-----------|------------------------------------------------------------------------------------------------------------------------------------------|
| 所 在 地 | 長野市大字上ケ屋2471番地608 |
| 施 設 連 絡 先 | ナガノフォレストビレッジ 026-239-3272 https://naganoforestvillage.eternal-story.com/ |
| 経 営 形 態 | 指定管理者 eternal story(株) |
| 開 設 時 期 | 昭和53年8月6日 平成18年4月1日から、指定管理者(一社)長野市開発公社による管理運営 令和3年4月1日から、指定管理者 eternal story(株)による管理運営 |
| 施 設 概 要 等 | 施設設備：遊具 31ポイント (延長700m) 開設期間：4月～11月 |
| 使 用 料 | 無料 |

(2) 利用状況等

| 年 度 | 平成30年度 | 令和元年度 | 令和2年度 | 令和3年度 | 令和4年度 |
|---------------|--------|--------|--------|-------|-------|
| 利 用 者 数 (人) | 27,760 | 28,620 | 24,280 | 7,696 | 7,804 |

1-5 飯綱高原キャンプ場

(1) 施設のあらまし

| 事 項 | 説 明 |
|-----------|------------------------------------------------------------------------------------------------------------------------------------------|
| 所 在 地 | 長野市大字上ケ屋2471番地608 |
| 施 設 連 絡 先 | ナガノフォレストビレッジ 026-239-3272 https://naganoforestvillage.eternal-story.com/ |
| 経 営 形 態 | 指定管理者 eternal story(株) |

| 事 項 | 説 明 | | | | | |
|-----------|----------------------------------------------------------------------------------------------------------------------------|-----------|---------------|------------|---------------|-----------------|
| 開 設 時 期 | 昭和31年7月5日 平成18年4月1日から、指定管理者(一社)長野市開発公社による管理運営 令和3年4月1日から、指定管理者 eternal story(株)による管理運営 | | | | | |
| 施 設 概 要 等 | 施設設備： ログキャビン12棟、貸テント38張、炊事場2箇所 公衆トイレ新設(H15)、炊事場1箇所、 グランピングデッキ3箇所新設(R3) 旅館業許可： 昭和36年7月27日付け長野保健所指令36長保環第1-4号 | | | | | |
| 利 用 料 | 区 分 | | 一般料金(円) | | | 備 考 |
| | | | レギュラー シーズン | オン シーズン | ハイ シーズン | |
| | ログキャビン | 1棟 | 8,000 | 10,000 | 12,000 | 通常利用 |
| | | 1泊 | 7,000 | 9,000 | 11,000 | 市民利用 |
| | 電源付き デッキサイト | 1区画 1泊 | 5,000 | 7,000 | 9,000 | |
| | フリーサイト (2名以下) | 1張 | 1,000 | 1,500 | 2,500 | タープ別途 1,000円 |
| | フリーサイト (3名以上) | 1泊 | 2,000 | 2,500 | 3,500 | |
| 入場料 | 1人 1日 | 300 | 300 | 300 | 水道・炊事 場使用料 | |

(2) 利用状況等

| 年 度 | 平成30年度 | 令和元年度 | 令和2年度 | 令和3年度 | 令和4年度 |
|---------------|-----------|-----------|-----------|-----------|------------|
| 利用 者 数(人) | 8,559 | 9,762 | 5,764 | 4,033 | 11,875 |
| 売 上 収 入 (円) | 3,868,800 | 4,700,400 | 3,479,500 | 2,727,300 | 11,372,364 |

1-6 飯綱高原ボート場

(1) 施設のあらまし

| 事 項 | 説 明 |
|-----------|----------------------------------------------------------------------------------------------------------------------------------------------------------------------|
| 所 在 地 | 長野市大字上ヶ屋2473番地 (大座法師池は、浅河原土地改良区から借地) |
| 施 設 連 絡 先 | ナガノフォレストビレッジ 026-239-3272 https://naganoforestvillage.eternal-story.com/ |
| 経 営 形 態 | 指定管理者 eternal story(株) |
| 開 設 時 期 | 昭和41年7月1日((一社)長野市開発公社の直営として) 平成14年8月13日から、飯綱高原キャンプ場の附帯施設として管理運営を(一社)長野市開発公社に委託 平成18年4月1日から、指定管理者(一社)長野市開発公社による管理運営 令和3年4月1日から、指定管理者 eternal story(株)による管理運営 |
| 施 設 概 要 等 | 施設設備：管理事務所、普通ボート9槽、ペダルボート6槽、 救助艇1隻 |

| 事 項 | 説 明 | | |
|-------|------------------|----------|---------|
| 利 用 料 | 1 槽 | | 料 金 (円) |
| | ペダルボート (3人乗り) | 30分 | 1,500 |
| | | 延長(15分毎) | 500 |
| | ペダルボート (4人乗り) | 30分 | 1,500 |
| | | 延長(15分毎) | 500 |

(2) 利用状況等

| 年 度 | 平成30年度 | 令和元年度 | 令和2年度 | 令和3年度 | 令和4年度 |
|----------|-----------|-----------|-----------|---------|-----------|
| 利用者数(槽) | 1,691 | 2,005 | 1,015 | 531 | 759 |
| 利用者数(人) | 5,484 | 6,560 | 3,306 | 1,717 | 2,277 |
| 利用料収入(円) | 1,612,000 | 1,887,800 | 1,056,200 | 598,400 | 1,457,000 |

1-7 飯綱高原運動広場

(1) 施設のあらまし

| 事 項 | 説 明 | |
|----------|------|-------------------------------------------------------------|
| 南グラウンド | 所在地 | 長野市大字上ケ屋2472番地 |
| | 開設時期 | 昭和60年4月1日 令和3～4年度 管理棟建替え(水洗化)、芝生の張替え、 駐車場の拡張等を実施 |
| | 仕様等 | 16,270㎡ 附属施設:管理棟、駐車場 |
| 東第一グラウンド | 所在地 | 長野市門沢3745番地168 |
| | 開設時期 | 平成4年4月1日 |
| | 仕様等 | 96.67m×52.83m=5,107㎡ |
| 東第二グラウンド | 所在地 | 長野市門沢3745番地164 |
| | 開設時期 | 平成4年11月10日 |
| | 仕様等 | 109.73m×48.77m=5,352㎡ |
| 東第三グラウンド | 所在地 | 長野市門沢3745番地162 |
| | 開設時期 | 平成6年4月1日 |
| | 仕様等 | 109.73m×48.83m=5,358㎡ |
| テニスコート | 所在地 | 長野市大字上ケ屋2471番地79 |
| | 開設時期 | 平成4年10月1日 |
| | 仕様等 | 全天候型テニスコート7面 |
| 共 通 | 経営形態 | 管理運営を(一社)飯綱高原観光協会に委託 平成18年4月1日から、指定管理者(一社)長野市開発公社による管理運営 |

| 事 項 | 説 明 | | | | |
|--------|------------|------------------------------|-------------------|-------------------|------------------|
| 利 用 料 | (単位：円) | | | | |
| | | | 午前 8:00～12:00 | 午後 12:00～17:00 | 全日 8:00～17:00 |
| | 東グラウンド | | 5,500 | 6,600 | 11,000 |
| | 南グラ ウンド | 長野市施設案内予 約システムによる 通常申請 | 15,600 | 18,700 | 31,300 |
| | | 予約システムによ る予約開始日前的 事前申請 | 25,000 | 31,300 | 42,300 |
| | | | 1時間 6:00～19:00 | 全日 8:00～17:00 | |
| | テニスコート | 平日 | 630 | 4,710 | |
| 土・日・祝日 | | 840 | 6,280 | | |

(2) 利用状況等

| 年 度 | | 平成30年度 | 令和元年度 | 令和2年度 | 令和3年度 | 令和4年度 |
|--------|--------------|---------|---------|---------|---------|---------|
| グラウンド | 利用者数 (人) | 1,392 | 2,195 | 805 | 3,884 | 5,089 |
| | 利用料収入 (円) | 408,630 | 802,160 | 137,650 | 420,400 | 814,700 |
| テニスコート | 利用者数 (人) | 858 | 1,912 | 798 | 1,117 | 839 |
| | 利用料収入 (円) | 216,590 | 478,230 | 176,960 | 236,030 | 201,670 |

1-8 一の鳥居苑地

(1) 施設のあらまし

| 事 項 | 説 明 |
|-----------|----------------------------------------------------------------|
| 所 在 地 | 長野市大字上ヶ屋2471番地7 |
| 施 設 概 要 等 | 敷地面積：302,042㎡ 施設設備：管理事務所（H16改築・下水接続）、駐車場、 公衆トイレ(2)、四阿(2) |
| 使 用 料 | 無料 |

(2) 利用状況等

| 年 度 | 平成30年度 | 令和元年度 | 令和2年度 | 令和3年度 | 令和4年度 |
|---------|--------|-------|-------|-------|-------|
| 駐車台数(台) | 2,356 | 2,879 | 3,885 | 4,715 | 4,302 |
| 集計日数(日) | 153 | 178 | 222 | 213 | 230 |

※ 管理事務所日誌より集計

1-9 大峰城（休館中）

(1) 施設のあらまし

| 事 項 | 説 明 |
|-----------|-----------------------------------------------------------------|
| 所 在 地 | 長野市大字長野箱清水1612番地 |
| 経 営 形 態 | 直営 |
| 開 設 時 期 | 昭和37年11月（展望台として） 昭和56年4月「チョウと自然の博物館」開設 平成19年12月から休館中 |
| 施 設 概 要 等 | 構造：鉄筋コンクリート造重層4階建 延床面積：436.68㎡ 施設設備：公衆トイレ、四阿、駐車場（収容台数50台） |

(2) 利用状況等 ※休館中につき利用者なし

1-10 国民宿舎 松代荘

(1) 施設のあらまし

| 事 項 | 説 明 |
|-----------|------------------------------------------------------------------------------------------------------------------------------------------------------------------------------------------------------------------------------------------------------------------------------------------------------------------------------------------------------------------------------------------------------|
| 所 在 地 | 長野市松代町東条3541番地 |
| 施 設 連 絡 先 | 026-278-2596 https://www.matusirosou.com/ |
| 経 営 形 態 | 指定管理者(一社)長野市開発公社 |
| 開 設 時 期 | 昭和39年 旧埴科郡松代町が設置、松代観光開発(株)が経営 昭和41年10月16日 合併により長野市の設置となる 昭和43年4月1日から、管理運営を(一社)長野市開発公社に委託 平成10年12月20日 新館竣工 平成18年4月1日から、指定管理者(一社)長野市開発公社による管理運営 令和3年2月3日 リニューアルオープン |
| 施 設 概 要 等 | 延べ面積：4,751.83㎡ 建築面積：5,097.66㎡ 構造：本館 鉄骨造平屋（床面積3,935.87㎡） 宿泊者浴室棟 鉄骨造平屋（床面積454.40㎡） 大広間棟 鉄骨造平屋（床面積239.17㎡） 新館客室棟 鉄骨造平屋（床面積453.63㎡） 建築年：旧館 昭和39年 新築（取壊し） 本館 平成10年 増築 宿泊者浴室棟 平成19年 増築（中宴会場含む） 新館客室及び大広間棟 令和2年 増築 客室数：本館 和室（10畳）13部屋 （12.5畳）1部屋 モダン和室（2ベッド）10部屋 洋室（ツイン）6部屋 （シングル）4部屋 特別室（風呂付）1部屋 新館 特別室（風呂付）1部屋 和洋室（2ベッド）4部屋 洋室（ツイン）4部屋 客室定員：152名 |

| 事 項 | 説 明 | | | | | | | | | | | | | | | | | |
|-------|---------------------------------------------------------------------------------------------------------------------------------------------------------------------------------------------------------------------------------------------------------------------------------------------------------------------------------------------------------------------------------------------------------------------------------------------------|---------|--------|----|-----------|---------|---------|---------|----|-----------|-----|---------|-----|----|-----------|-----|---------|-----|
| 源 泉 | 湧出地：長野県長野市松代町 泉 温：45.2℃ 湧出量：740L/分 泉 質：含鉄（Ⅱ） ナトリウム、カルシウム塩化物温泉 | | | | | | | | | | | | | | | | | |
| 利 用 料 | <table border="1"> <thead> <tr> <th>区 分</th> <th>料 金（円）</th> </tr> </thead> <tbody> <tr> <td rowspan="2">宿泊</td> <td>大人(中学生以上)</td> <td>3,130 ～</td> </tr> <tr> <td>小人(小学生)</td> <td>2,440 ～</td> </tr> <tr> <td rowspan="2">休憩</td> <td>大人(中学生以上)</td> <td>750</td> </tr> <tr> <td>小人(小学生)</td> <td>480</td> </tr> <tr> <td rowspan="2">入浴</td> <td>大人(中学生以上)</td> <td>600</td> </tr> <tr> <td>小人(小学生)</td> <td>200</td> </tr> </tbody> </table> | 区 分 | 料 金（円） | 宿泊 | 大人(中学生以上) | 3,130 ～ | 小人(小学生) | 2,440 ～ | 休憩 | 大人(中学生以上) | 750 | 小人(小学生) | 480 | 入浴 | 大人(中学生以上) | 600 | 小人(小学生) | 200 |
| 区 分 | 料 金（円） | | | | | | | | | | | | | | | | | |
| 宿泊 | 大人(中学生以上) | 3,130 ～ | | | | | | | | | | | | | | | | |
| | 小人(小学生) | 2,440 ～ | | | | | | | | | | | | | | | | |
| 休憩 | 大人(中学生以上) | 750 | | | | | | | | | | | | | | | | |
| | 小人(小学生) | 480 | | | | | | | | | | | | | | | | |
| 入浴 | 大人(中学生以上) | 600 | | | | | | | | | | | | | | | | |
| | 小人(小学生) | 200 | | | | | | | | | | | | | | | | |

(2) 利用状況等

| 年 度 | 平成30年度 | 令和元年度 | 令和2年度 | 令和3年度 | 令和4年度 |
|----------|-------------|-------------|-------------|-------------|-------------|
| 宿泊者数(人) | 21,904 | 15,522 | 11,806 | 17,496 | 26,762 |
| 休憩利用者(人) | 156,921 | 149,220 | 94,770 | 135,630 | 161,565 |
| 営業収入(円) | 401,829,413 | 300,718,392 | 238,306,710 | 334,808,718 | 507,437,084 |
| 宿泊稼働率(%) | 39.9 | 35.2 | 24.6 | 39.6 | 48.6 |
| 施設利用率(%) | 111.4 | 119.8 | 73.9 | 116.5 | 122.0 |

※宿泊稼働率＝{宿泊利用者数／(営業日数×収容人員)}×100

※施設利用率＝{(宿泊利用者数+修正宿泊者数)／(営業日数×収容人員)}×100

(修正宿泊者数とは、休憩利用者数／4をいう。)

1-1-1 松代象山地下壕

(1) 施設のあらまし

| 事 項 | 説 明 |
|-------------|---------------------------------------------------------------------------------------------------------------------------------------------------------------------------------------------------------------------------------|
| 所 在 地 | 長野市松代町西条479番地11 (管理事務所所在地) |
| 施 設 連 絡 先 | 長野市観光振興課 026-224-8316 https://www.city.nagano.nagano.jp/n143000/kanko/p002594.html |
| 経 営 形 態 | 管理を(公社)長野シルバー人材センターに委託 |
| 公 開 時 期 | 平成元年11月(70m区間)、平成2年8月(519m区間) |
| 施 設 概 要 等 | 総延長 5,853m、公開区間 519m |
| 見 学 時 間 等 | 見学(公開)時間 午前9時～午後4時 休 場 日 毎月第3火曜日及び12月29日～1月3日 |
| 公 開 の 経 緯 等 | 昭和60年頃 保存・公開を要望する運動が始まる。 昭和61年12月 松代象山地下壕検討委員会発足 昭和63年12月 松代象山地下壕保存等対策委員会発足 平成元年11月 西条口から70mを臨時公開 平成2年8月 西条口から519mを一般公開 平成11年5月 対策委員会において非公開部分の立入禁止を決定 平成14年8月 文化庁の近代遺産指定に向けた「詳細調査」が決定 平成15年10月 文化庁の詳細調査実施 |
| 使 用 料 | 見学科 無料 |

(2) 利用状況等

| 年 度 | 平成30年度 | 令和元年度 | 令和2年度 | 令和3年度 | 令和4年度 |
|---------|--------|--------|--------|--------|--------|
| 利用者数(人) | 55,866 | 50,011 | 25,516 | 29,749 | 40,048 |

1-1-2 ^{ぬるゆ}温湯温泉スタンド

(1) 施設のあらまし

| 事 項 | 説 明 |
|-----------|------------------------------------------------------------------------|
| 所 在 地 | 長野市若穂綿内 1 7 2 6 番地 2、1 7 5 8 番地 3 |
| 開 設 時 期 | 温湯温泉市民センター：昭和50年 9 月 2 日～平成16年 3 月31日 温湯温泉スタンド：平成17年11月16日～簡易給湯設備設置 |
| 施 設 概 要 等 | 土地面積：1,195.0m ² 施設設備：給湯口 40A（1口）、20A（1口） |
| 源 泉 | 源泉名：温湯温泉 湧出地：長野市若穂綿内1726-2 湧出量：110L/分 温度：33℃ 泉質：アルカリ性単純温泉 |
| 料 金 | 無料 |

1-1-3 ^{ぬるゆ}温湯温泉利用施設（^{ぬるゆ}温湯温泉 湯～ぱれあ）

(1) 施設のあらまし

| 事 項 | 説 明 |
|-----------|------------------------------------------------------------------------------------------------------------------------------------------------------------------------------------------------------|
| 所 在 地 | 長野市若穂綿内 1 3 3 0 番地 3 |
| 施 設 連 絡 先 | 026-282-5500 https://www.u-para.jp/ |
| 経 営 形 態 | 指定管理者 スポーツメディア(株) |
| 開 設 時 期 | 平成18年 3 月31日竣工 平成18年 4 月 1 日オープン 平成18年 4 月 1 日から PFI事業として建設し、SPC健康福祉マネジ メント(株)が指定管理者として維持管理・運営 令和 3 年 4 月 1 日 PFI事業が終了し、指定管理者スポーツメディア (株)が管理運営 |
| 施 設 概 要 等 | 構造：鉄骨造（一部鉄骨鉄筋コンクリート造）地上 2 階地下 1 階建 延床面積：2,369.49m ² 施設設備： 温泉・健康維持増進ゾーン（温泉利用プール、男女大浴場・露天 風呂等、福祉浴室） 高齢者福祉ゾーン（多目的ホール、和室 2、会議室、作業室）、 休憩ゾーン（飲食コーナー、和室 2、大広間、談話サロン、足 湯） |
| 源 泉 | 源泉名：温湯源泉 湧出地：長野市若穂綿内字芦池1831-3 泉 温：40.1℃ 湧出量：234L/分 知覚的試験：ほとんど無色澄明、硫黄味、微硫化水素臭を有する 水素イオン濃度：pH 8.7 泉質：アルカリ性単純硫黄温泉（低張性アルカリ性温泉） 源泉ポンプ小屋：延床面積7.45m ² （建設費は温湯温泉利用施設に含 む） |

(2) 入場料

(単位：円)

| 区 分 | | 入場券の種類 | 使用料 |
|--------------|--------|----------------|-----------|
| 温泉・健康維持増進ゾーン | 1回の入場 | 大人（中学生以上60歳未満） | 1回券 510 |
| | | 小学生 | 1回券 300 |
| | | 高齢者（60歳以上） | 1回券 350 |
| | 11回の入場 | 大人（中学生以上60歳未満） | 回数券 5,100 |
| | | 小学生 | 回数券 3,000 |
| | | 高齢者（60歳以上） | 回数券 3,500 |

(3) 貸館料

(単位：円)

| 区 分 | 使用料 | |
|--------------|------------------------|-------|
| 高齢者福祉ゾーン | 多目的ホール（2時間当たり1区画につき） | 8,370 |
| | 会議室（2時間当たり）作業室（2時間当たり） | 5,230 |
| | 和室A（2時間当たり1区画につき） | 2,610 |
| 温泉・健康維持増進ゾーン | 和室B（2時間当たり1区画につき） | 2,610 |
| | 福祉浴室（90分当たり） | 1,030 |

※福祉浴室の使用については、別途入場料を徴収するものとする。

(4) 健康維持増進プログラム参加料

| 区 分 | 参 加 料 |
|---------|------------------|
| 1人1期につき | 5,000円（別途入場料を徴収） |

(5) 利用状況等

| 年 度 | 平成30年度 | 令和元年度 | 令和2年度 | 令和3年度 | 令和4年度 |
|-----------|------------|------------|------------|------------|------------|
| 有料入場者数（人） | 114,496 | 109,279 | 73,602 | 97,925 | 101,403 |
| 施設利用料等（円） | 41,392,460 | 39,771,535 | 26,678,520 | 35,673,700 | 37,482,605 |

1-1-4 保科温泉（旧保科温泉国民宿舎永保荘）

(1) 施設のあらまし

| 事 項 | 説 明 |
|-----------|------------------------------------------------------------------------------------------------------------------------------------------------------------------------------------------------------------------------------------------------------------|
| 所 在 地 | 長野市若穂保科1185番地 |
| 施 設 連 絡 先 | 026-282-3050 https://www.spa-hoshina.jp/ |
| 経 営 形 態 | 指定管理者 ㈱オーエンス |
| 開 設 時 期 | 昭和34年8月1日 保科財産区が設置（旧本館・大広間） 昭和51年4月1日 長野市が別館設置 平成7年3月 長野市が本館竣工 平成9年11月 大広間、会議室改修 平成22年9月 財産区解散に伴い市に移管（閉館） 平成22年9月30日 国民宿舎永保荘閉館（保科財産区運営） 平成22年10月1日 保科財産区の解散に伴い、長野市の直営に移行 日帰り入浴施設（若穂老人憩の家併設）となる 平成24年4月1日 指定管理者制度に移行（㈱オーエンスによる管理運営） |

| 事 項 | 説 明 | | | | | | | | | | | | | |
|-----------|-----------------------------------------------------------------------------------------------------------------------------------------------------------------------------------------------------------------------------------------------------------------------------------------------------------------------------------------------------------------------------------------------------|---------|-----|---------|-------|-------|------|-----|------|-------|--------|----------|--|------|
| 施 設 概 要 等 | 構造：本館 鉄骨造2階建 別館 鉄骨造2階一部平屋建 旧本館 木造2階建 延床面積：本館 1,292.22㎡(平成7年建築) 別館 1,084.59㎡(昭和51年建築) 旧本館 535.12㎡ 施設設備： 個室6、食堂、大広間(108畳)、中広間(40畳×2)、浴室4、 大広間・会議室(80名) ※本館1階と大広間、浴室4で入浴施設として営業している 木質バイオマスボイラー(平成24年3月設置)出力180~220kW ※既存の重油ボイラーと併用 | | | | | | | | | | | | | |
| 源 泉 | 源泉名：保科温泉4号泉 湧出地：長野市若穂保科1185 泉 温：30.1℃ 湧出量：1,000L/分 泉 質：カルシウム・ナトリウム-塩化物・硫酸塩温泉(低張性 中 性 低温泉) | | | | | | | | | | | | | |
| 利 用 料 | <table border="1"> <thead> <tr> <th>区 分</th> <th>種 別</th> <th>料 金 (円)</th> </tr> </thead> <tbody> <tr> <td rowspan="3">日帰り入浴</td> <td>中学生以上</td> <td>410円</td> </tr> <tr> <td>小学生</td> <td>200円</td> </tr> <tr> <td>個室利用料</td> <td>2,050円</td> </tr> <tr> <td colspan="2">若穂老人憩の家※</td> <td>250円</td> </tr> </tbody> </table> <p>※高齢者活躍支援課所管 (利用券の提示が必要) 令和3年7月に利用料金改定 200円→250円</p> | 区 分 | 種 別 | 料 金 (円) | 日帰り入浴 | 中学生以上 | 410円 | 小学生 | 200円 | 個室利用料 | 2,050円 | 若穂老人憩の家※ | | 250円 |
| 区 分 | 種 別 | 料 金 (円) | | | | | | | | | | | | |
| 日帰り入浴 | 中学生以上 | 410円 | | | | | | | | | | | | |
| | 小学生 | 200円 | | | | | | | | | | | | |
| | 個室利用料 | 2,050円 | | | | | | | | | | | | |
| 若穂老人憩の家※ | | 250円 | | | | | | | | | | | | |

(2) 利用状況等

| 区分 | 年 度 | 平成30年度 | 令和元年度 | 令和2年度 | 令和3年度 | 令和4年度 |
|-------|-----------|------------|------------|------------|------------|------------|
| 日帰り入浴 | 利用者数(人) | 47,413 | 45,636 | 34,524 | 43,589 | 44,126 |
| | 利用料収入(円) | 18,864,930 | 19,856,099 | 13,743,490 | 17,438,050 | 17,431,970 |
| 老人憩の家 | 利用者数(人) | 21,651 | 18,892 | 14,408 | 9,651 | 11,388 |
| | 利用料収入(円) | 2,791,800 | 2,250,930 | 1,823,750 | 1,489,550 | 1,719,250 |
| 食堂 | 食堂売上収入(円) | 5,520,775 | 5,033,870 | 3,431,846 | 3,978,816 | - |

※R4年度の食堂(自主事業)については休業

※R5年度概要作成時に、R4の日帰り入浴44,197人、憩の家の収入1,722,800円へ修正

1-15 豊野健康増進型コミュニティ施設 豊野温泉りんごの湯

(1) 施設のあらまし

| 事 項 | 説 明 | | | | | | | | | | | | | | | | | | |
|-----------|------------------------------------------------------------------------------------------------------------------------------------------------------------------------------------------------------------------------------------------------------------------------------------------------------------------------------------------------------------------------------------------------------------------------|-------|---------|-------|-----------|-----|-----|-----|-----|-----|-------|------------|--|-----|------------|--|--------|------------|--|
| 所 在 地 | 長野市豊野町石4 1 7番地 | | | | | | | | | | | | | | | | | | |
| 施 設 連 絡 先 | 026-257-6161 https://ringonoyu.co.jp/ | | | | | | | | | | | | | | | | | | |
| 経 営 形 態 | 指定管理者 (株)オーティーズ | | | | | | | | | | | | | | | | | | |
| 開 設 時 期 | 平成16年8月 旧上水内郡豊野町が設置 指定管理者 ながの農業協同組合が管理運営 平成17年1月1日 合併により長野市の設置となる 平成20年3月1日 指定管理者 “りんごの郷” 運営企業体が管理運営 平成30年4月1日 指定管理者 りんごの湯共同企業体が管理運営 令和5年4月1日 指定管理者 (株)オーティーズが管理運営 | | | | | | | | | | | | | | | | | | |
| 施 設 概 要 等 | 構造：鉄骨造一部鉄筋コンクリート造2階建 延床面積：2,627.17㎡ 施設設備： レストラン、和室5（10畳4、24畳1）、多目的ホール等 | | | | | | | | | | | | | | | | | | |
| 源 泉 | 源泉名：豊野温泉 湧出地：長野市豊野町石字下石村3047番地2 泉 温：43.5℃ 湧出量：250L/分 泉 質：ナトリウム・カルシウム-塩化物温泉（弱アルカリ性 低張性 高温泉） | | | | | | | | | | | | | | | | | | |
| 利 用 料 | (単位：円) <table border="1"> <thead> <tr> <th>区 分</th> <th>10時～18時</th> <th>18時以降</th> </tr> </thead> <tbody> <tr> <td>大人（中学生以上）</td> <td>410</td> <td>350</td> </tr> <tr> <td>小学生</td> <td>300</td> <td>250</td> </tr> <tr> <td>和室1～4</td> <td colspan="2">2,030円／3時間</td> </tr> <tr> <td>和室5</td> <td colspan="2">4,070円／3時間</td> </tr> <tr> <td>多目的ホール</td> <td colspan="2">6,110円／3時間</td> </tr> </tbody> </table> | 区 分 | 10時～18時 | 18時以降 | 大人（中学生以上） | 410 | 350 | 小学生 | 300 | 250 | 和室1～4 | 2,030円／3時間 | | 和室5 | 4,070円／3時間 | | 多目的ホール | 6,110円／3時間 | |
| 区 分 | 10時～18時 | 18時以降 | | | | | | | | | | | | | | | | | |
| 大人（中学生以上） | 410 | 350 | | | | | | | | | | | | | | | | | |
| 小学生 | 300 | 250 | | | | | | | | | | | | | | | | | |
| 和室1～4 | 2,030円／3時間 | | | | | | | | | | | | | | | | | | |
| 和室5 | 4,070円／3時間 | | | | | | | | | | | | | | | | | | |
| 多目的ホール | 6,110円／3時間 | | | | | | | | | | | | | | | | | | |

(2) 利用状況等

| 年 度 | 平成30年度 | 令和元年度 | 令和2年度 | 令和3年度 | 令和4年度 |
|------------|-------------|-------------|------------|------------|-------------|
| 入 館 者 数(人) | 184,019 | 142,280 | 117,468 | 148,477 | 183,372 |
| 営 業 収 入(円) | 134,403,396 | 106,249,687 | 72,986,000 | 89,512,742 | 111,540,823 |
| 入浴利用収入(円) | 65,566,618 | 49,104,760 | 27,296,770 | 52,919,180 | 65,353,890 |

1-16 豊野温泉スタンド

(1) 施設のあらまし

| 事 項 | 説 明 | | | | |
|-----------|--------------------------------------------------------------------------------------------------------------------------------------------------------------|---------|---------|----------|-----|
| 所 在 地 | 長野市豊野町石419番地1 | | | | |
| 経 営 形 態 | 指定管理者 (株オーティーズ) | | | | |
| 開 設 時 期 | 平成14年6月 旧上水内郡豊野町が設置、豊野町直営 平成17年1月1日 合併により長野市の設置となる 平成20年3月1日 指定管理者 りんごの郷運営企業体が管理運営 平成30年4月1日 指定管理者 りんごの湯共同企業体が管理運営 令和5年4月1日 指定管理者 (株オーティーズが管理運営) | | | | |
| 施 設 概 要 等 | 施設設備： 屋根付スタンド（3面囲アクリル板） 貯湯タンク1基（1,000L） スタンド（コイン式）1基 | | | | |
| 源 泉 | 泉 質：ナトリウム・カルシウム-塩化物温泉（弱アルカリ性 低張性 高温泉） 泉 温：43.5℃ 湧出量：250L/分 | | | | |
| 利 用 料 | <table border="1"> <thead> <tr> <th>容 量 (ℓ)</th> <th>料 金 (円)</th> </tr> </thead> <tbody> <tr> <td>200又は300</td> <td>100</td> </tr> </tbody> </table> | 容 量 (ℓ) | 料 金 (円) | 200又は300 | 100 |
| 容 量 (ℓ) | 料 金 (円) | | | | |
| 200又は300 | 100 | | | | |

(2) 利用状況等

| 年 度 | 平成30年度 | 令和元年度 | 令和2年度 | 令和3年度 | 令和4年度 |
|---------|---------|--------|--------|--------|---------|
| 利用者数(人) | 1,021 | 651 | 748 | 934 | 2,036 |
| 利用収入(円) | 102,100 | 65,100 | 74,800 | 93,400 | 203,600 |

1-17 戸隠スキー場

(1) 施設のあらまし

| 事 項 | 説 明 |
|-------------|---------------------------------------------------------------------------------------------------------------------------------------|
| 所 在 地 | 長野市戸隠3682番地3 |
| 施 設 連 絡 先 | 026-254-2106 https://www.togakusi.com/ski/ |
| 経 営 形 態 | 指定管理者 (株戸隠) |
| 開 設 時 期 | 昭和38年12月 旧上水内郡戸隠村が設置、戸隠村公営企業により運営 平成17年1月1日 合併により長野市の設置となる 平成21年4月1日 指定管理者制度に移行し、(一社)長野市開発公社が管理運営 平成31年4月1日 指定管理者 (株戸隠が管理運営) |
| 開 発 対 象 面 積 | 2,028,000㎡ |

| 事 項 | | 説 明 | | | | |
|-------|-----------|------------------------------------------------------------------------|------------|----------------|--------|--------------------------|
| 施設概要 | コース数 | 19コース (コース延長 17,977m) | | | | |
| | ゲレンデ標高 | 1,745m～1,210m | | | | |
| | リフト | 戸隠高原第2ロマンスリフト | 244.88m | (昭和57年度建設) | | |
| | | 戸隠高原第3クワッドリフト | 995.56m | (昭和63年度建設) | | |
| | | 戸隠高原第4高速ペアリフト | 691.91m | (平成元年度建設) | | |
| | | 戸隠高原第5高速ペアリフト | 1,016.52m | (平成2年度建設) | | |
| | | 戸隠高原第6クワッドリフト | 1,135.56m | (平成9年度建設) | | |
| | 中社第1ペアリフト | 415.48m | (昭和61年度建設) | | | |
| | 中社第2ペアリフト | 879.80m | (平成21年度建設) | | | |
| | 人工降雪設備 | 18台 降雪範囲 パノラマコース～白樺コース、越水中央ゲレンデ、 初心者ゲレンデ 約108,000 m ² | | | | |
| | 食 堂 | シャルマン戸隠 | 約500席 | | | |
| | | そば処めのう | 約100席 | (平成21年度から休業) | | |
| | | カフェやなぎらん | 約70席 | | | |
| | 駐 車 場 | 1,500台 | | | | |
| 開発規制等 | 自然公園法 | 妙高戸隠連山国立公園特別地域 | | | | |
| | 森林法 | 水源かん養保安林 | | | | |
| 利 用 料 | | 区 分 | 大人 | シニア (60歳以上) | 小人 | 備 考 |
| | | 1 回 券 | 400 | 350 | 250 | |
| | | 10 回 券 | 4,000 | 3,500 | 2,500 | |
| | | 半 日 券 | 4,000 | 3,500 | 2,500 | 8:30～13:00 12:00～営業終了 |
| | | 1 日 券 | 5,000 | 4,500 | 3,000 | |
| | | 2 日 券 | 9,000 | 7,500 | 5,500 | |
| | | シーズン券 | 60,000 | 47,000 | 38,000 | |

(2) 利用状況等

| 年 度 | 平成30年度 | 令和元年度 | 令和2年度 | 令和3年度 | 令和4年度 |
|---------------|-------------|-------------|-------------|-------------|-------------|
| 年度入場者数(人) | 92,309 | 96,978 | 83,110 | 76,038 | 100,016 |
| (シーズン入場者数(人)) | (91,495) | (96,978) | (83,110) | (76,038) | (100,016) |
| リフト利用料収入(円) | 167,377,682 | 194,135,990 | 169,952,750 | 194,356,279 | 219,986,267 |
| 食堂売上収入(円) | 47,906,851 | 53,365,240 | 44,121,499 | 46,418,426 | 56,836,200 |

1-18 戸隠高原交流施設（ゲストハウス岩戸）

(1) 施設のあらまし

| 事 項 | 説 明 | | | | | | |
|-------|-------------------------------------------------------------------------------------------------------------------------------------------------------------------------------------------------|-----|-----|-------|----------------|------|----------|
| 所在地 | 長野市戸隠 戸隠山国有林29カ林小班 | | | | | | |
| 経営形態 | 指定管理者 (株)戸隠 | | | | | | |
| 開設時期 | 平成13年9月 旧上水内郡戸隠村が設置、戸隠村直営 平成17年1月1日 合併により長野市の設置となる 平成21年4月1日 指定管理者制度に移行し、(一社)長野市開発公社が管理運営 平成31年4月1日 指定管理者 (株)戸隠が管理運営 | | | | | | |
| 施設概要等 | 構造：木造2階建 延床面積：661.42㎡ | | | | | | |
| 利用形態 | 冬季：スキー場総合案内所、無料休憩施設、託児所 夏季：集会施設、山岳遭難防止対策協会研修所 | | | | | | |
| 使用料 | <table border="1"> <thead> <tr> <th>区 分</th> <th>料 金</th> </tr> </thead> <tbody> <tr> <td>交 流 室</td> <td>2,000円～10,000円</td> </tr> <tr> <td>シャワー</td> <td>200円（1回）</td> </tr> </tbody> </table> | 区 分 | 料 金 | 交 流 室 | 2,000円～10,000円 | シャワー | 200円（1回） |
| 区 分 | 料 金 | | | | | | |
| 交 流 室 | 2,000円～10,000円 | | | | | | |
| シャワー | 200円（1回） | | | | | | |

(2) 利用状況等

| 年 度 | 平成30年度 | 令和元年度 | 令和2年度 | 令和3年度 | 令和4年度 |
|----------|--------|--------|--------|--------|--------|
| 利用者(人) | 46,154 | 48,489 | 41,555 | 30,300 | 43,400 |
| 利用料収入(円) | 5,000 | 0 | 0 | 0 | 0 |

1-19 戸隠キャンプ場

(1) 施設のあらまし

| 事 項 | 説 明 |
|-------|-------------------------------------------------------------------------------------------------------------------------------------------|
| 所在地 | 長野市戸隠3694番地 |
| 施設連絡先 | 026-254-3581 https://www.togakusi.com/camp/ |
| 経営形態 | 指定管理者 (株)戸隠 |
| 開設時期 | 昭和36年7月 旧上水内郡戸隠村が設置、戸隠村直営 平成21年4月1日 指定管理者制度に移行し、(一社)長野市開発公社が管理運営 平成23年7月 エリア拡張、戸隠牧場一体管理 平成31年4月1日 指定管理者 (株)戸隠が管理運営 |
| 施設概要等 | 敷地面積：22.49ha 施設設備： 管理棟1棟、レンタル棟1棟、コテージ6棟、バンガロー15棟、ログキャビン33棟、プレミアムテントサイト3棟、電源水道付サイト8、区画サイト50、フリーサイト200以上、野外炉10ヶ所、炊事場13ヶ所、トイレ6棟、シャワー2棟 |

| 事 項 | 説 明 | | |
|----------|-----------------|--------------|-----------------|
| 利 用 料 | 区 分 | 種 別 | 料 金 |
| | コ テ ー ジ | 1泊1棟1台 | 21,000円～31,000円 |
| | ロ グ キ ャ ビ ン | 1泊1棟1台 | 10,000円～15,000円 |
| | バ ン ガ ロ ー | 1泊1棟1台 | 5,500円～6,000円 |
| | フ リ ー サ イ ト | 1泊1張1台 | 3,500円～6,000円 |
| | 区 画 サ イ ト | 1泊1区画1台 | 8,000円～11,000円 |
| | 電 源 水 道 付 サ イ ト | 1泊1区画1台 | 12,000円～16,000円 |
| | 持 ち 込 み テ ン ト | 1泊1張(2人以下) | 1,500円～3,000円 |
| | | 1泊1張(3人以上) | 2,500円～4,000円 |
| | 補 助 テ ン ト | 1泊1張 | 1,500円～2,000円 |
| | 駐 車 料 | 1泊1台 | 1,000円～7,000円 |
| | | 日帰り1台 | 200円～2,000円 |
| | 入 場 料 | 日帰り1人(小学生以上) | 300円 |
| | シャワールーム | 1回 | 300円 |
| コインランドリー | 洗濯・乾燥 | 300円・400円 | |

(2) 利用状況等

| 年 度 | 平成30年度 | 令和元年度 | 令和2年度 | 令和3年度 | 令和4年度 |
|----------|------------|-------------|------------|-------------|-------------|
| 利用者数(人) | 54,967 | 51,934 | 32,549 | 33,085 | 43,387 |
| 利用料収入(円) | 92,954,280 | 110,476,925 | 94,582,478 | 106,828,464 | 130,299,346 |

1-20 戸隠民舞伝習施設

(1) 施設のあらまし

| 事 項 | 説 明 | | |
|-----------|--------------------------------------------------------|---------|-------|
| 所 在 地 | 長野市戸隠栃原1377番地3 | | |
| 経 営 形 態 | 直営 | | |
| 開 設 時 期 | 昭和58年10月 旧上水内郡戸隠村が設置、戸隠村直営 平成17年1月1日 合併により長野市の設置となる | | |
| 施 設 概 要 等 | 構造：木造平屋建 延床面積：138.74㎡ | | |
| 使 用 料 | 区 分 | 料 金 (円) | 備 考 |
| | 伝習室 | 1,570 ～ | 能舞台 |
| | 控 室 | 520 ～ | 和室12畳 |

(2) 利用状況等

| 年 度 | 平成30年度 | 令和元年度 | 令和2年度 | 令和3年度 | 令和4年度 |
|----------|--------|-------|--------|-------|-------|
| 利用者数(人) | 372 | 332 | 208 | 34 | 300 |
| 使用料収入(円) | 4,100 | 1,540 | 20,920 | 1,570 | 0 |

1-2-1 戸隠交流集会施設（^{もくもくばやし}森林囃子）

(1) 施設のあらまし

| 事 項 | 説 明 | | | | | | | | | | | | | | | | | | | | | |
|-----------|------------------------------------------------------------------------------------------------------------------------------------------------------------------------------------------------------------------------------------------------------------------------------------------------------------------------------------------------------------------------------------------------------------------------------------------------------------------------------------------------------------------------------------------------------------------------------------------------------------------------------------------------------------------------|---------|-----|---------|-----|-----|-----|-------|-----|-----|-----------|-------|-----|---------|-----|------|-----|--------|-----|------|-------|------|
| 所 在 地 | 長野市戸隠祖山3番地1 | | | | | | | | | | | | | | | | | | | | | |
| 施 設 連 絡 先 | 026-252-2810 | | | | | | | | | | | | | | | | | | | | | |
| 経 営 形 態 | 指定管理者 長野県高齢者生活協同組合 | | | | | | | | | | | | | | | | | | | | | |
| 開 設 時 期 | 平成12年6月 旧上水内郡戸隠村が設置、戸隠村直営 平成17年1月1日 合併により長野市の設置となる 平成21年4月1日 指定管理者制度の導入 | | | | | | | | | | | | | | | | | | | | | |
| 施 設 概 要 等 | <ul style="list-style-type: none"> ・ 温浴施設 <ul style="list-style-type: none"> 構造：木造平屋建 延床面積：370.57㎡ 施設設備：風呂2箇所、トレーニングルーム、休憩室 付帯施設：マレットゴルフ場 18ホール、ゲートボール場 1面 ・ 集会施設（戸隠ふるさとセンター） <ul style="list-style-type: none"> 構造：木造平屋建 延床面積：654.32㎡ 施設設備：大・小会議室等 | | | | | | | | | | | | | | | | | | | | | |
| 源 泉 | 源泉名：土合温泉 湧出地：長野市戸隠栃原4250 泉 温：12.1℃ 湧出量：18L/分 泉 質：単純硫黄冷鉱泉 | | | | | | | | | | | | | | | | | | | | | |
| 利 用 料 | <ul style="list-style-type: none"> ・ 温浴施設（付帯施設使用含む） <table border="1"> <thead> <tr> <th>区 分</th> <th>種 別</th> <th>料 金 (円)</th> </tr> </thead> <tbody> <tr> <td>小学生</td> <td>1回券</td> <td>300</td> </tr> <tr> <td rowspan="2">中学生以上</td> <td>1回券</td> <td>410</td> </tr> <tr> <td>回数券 (11回)</td> <td>4,100</td> </tr> </tbody> </table> ・ 集会施設 <table border="1"> <thead> <tr> <th>区 分</th> <th>料 金 (円)</th> </tr> </thead> <tbody> <tr> <td>会議室</td> <td>410～</td> </tr> <tr> <td>ホール</td> <td>1,540～</td> </tr> <tr> <td>研修室</td> <td>300～</td> </tr> <tr> <td>調理実習室</td> <td>610～</td> </tr> </tbody> </table> | 区 分 | 種 別 | 料 金 (円) | 小学生 | 1回券 | 300 | 中学生以上 | 1回券 | 410 | 回数券 (11回) | 4,100 | 区 分 | 料 金 (円) | 会議室 | 410～ | ホール | 1,540～ | 研修室 | 300～ | 調理実習室 | 610～ |
| 区 分 | 種 別 | 料 金 (円) | | | | | | | | | | | | | | | | | | | | |
| 小学生 | 1回券 | 300 | | | | | | | | | | | | | | | | | | | | |
| 中学生以上 | 1回券 | 410 | | | | | | | | | | | | | | | | | | | | |
| | 回数券 (11回) | 4,100 | | | | | | | | | | | | | | | | | | | | |
| 区 分 | 料 金 (円) | | | | | | | | | | | | | | | | | | | | | |
| 会議室 | 410～ | | | | | | | | | | | | | | | | | | | | | |
| ホール | 1,540～ | | | | | | | | | | | | | | | | | | | | | |
| 研修室 | 300～ | | | | | | | | | | | | | | | | | | | | | |
| 調理実習室 | 610～ | | | | | | | | | | | | | | | | | | | | | |

(2) 利用状況等

①温浴施設

| 年 度 | 平成30年度 | 令和元年度 | 令和2年度 | 令和3年度 | 令和4年度 |
|----------|-----------|-----------|-----------|-----------|-----------|
| 利用者数(人) | 9,836 | 5,950 | 6,517 | 8,380 | 10,191 |
| 利用料収入(円) | 3,486,550 | 2,158,570 | 2,379,510 | 2,868,590 | 3,529,400 |

※令和元年9月から令和2年3月まで、浴室外改修工事のため、温浴施設休止

②集会施設

| 年 度 | 平成30年度 | 令和元年度 | 令和2年度 | 令和3年度 | 令和4年度 |
|----------|--------|--------|--------|--------|--------|
| 利用者数(人) | 1,439 | 957 | 572 | 653 | 883 |
| 利用料収入(円) | 77,130 | 50,900 | 56,930 | 42,590 | 56,090 |

1-2-2 戸隠交流促進施設（そばの里二番館）

(1) 施設のあらまし

| 事 項 | 説 明 | | |
|-----------|---------------------------------------------------------------------------------|--------------------------------|------------------|
| 所 在 地 | 長野市戸隠1584番地 | | |
| 施 設 連 絡 先 | 026-254-3950 | | |
| 経 営 形 態 | 指定管理者 宝光社区 | | |
| 開 設 時 期 | 平成8年3月 山村振興事業及び村債により旧戸隠村が設置 平成17年1月1日 合併により長野市の施設となる 平成18年4月1日 指定管理者制度の導入 | | |
| 施 設 概 要 等 | 構造：木造2階建 延床面積：556.91㎡ その他：「そばの里二番館」の屋号で飲食店を運営 | | |
| 使 用 料 | ○交流促進センター | | |
| | | 時 間 | 料 金 |
| | 会議室使用料 | 午前9：00～午後1：00 午後1：00～午後5：00 | 1,500円 1,500円 |

(2) 利用状況等

| 年 度 | 平成30年度 | 令和元年度 | 令和2年度 | 令和3年度 | 令和4年度 |
|----------|-----------|-----------|-----------|-----------|-----------|
| 利用者数(人) | 17,487 | 16,346 | 7,232 | 6,395 | 10,183 |
| 利用料収入(円) | 9,476,705 | 7,687,450 | 4,951,140 | 4,873,137 | 8,442,840 |

1-2-3 戸隠そば博物館（とんくるりん）

(1) 施設のあらまし

| 事 項 | 説 明 |
|-----------|--------------------------------------------------------------------------------------------------------------------------------------------------------------------|
| 所 在 地 | 長野市戸隠3018番地 |
| 施 設 連 絡 先 | 026-254-3773 https://www.togakushi-tq.jp/ |
| 経 営 形 態 | 指定管理者 (一社) 戸隠観光協会 |
| 開 設 時 期 | 平成4年3月 山村振興事業及び村債により旧戸隠村が設置 平成17年1月1日 合併により長野市の施設となる 平成19年4月1日 指定管理者制度の導入し、清き水 戸隠 運営企業が管理運営 平成22年4月1日 FunSpace(株)が管理運営 令和2年4月1日 指定管理者 (一社) 戸隠観光協会が管理運営 |
| 施 設 概 要 等 | 構造：木造2階建 延床面積：837.93㎡ 概要：そば打ち体験、地場産品展示販売、そばに関する展示 |
| 使 用 料 | そば打ち体験 3,500円（2人前）～ 展示室入場料 一般 200円、小中学生 150円 |

(2) 利用状況等

| 年 度 | 平成30年度 | 令和元年度 | 令和2年度 | 令和3年度 | 令和4年度 |
|---------|--------|--------|--------|--------|--------|
| 利用者数(人) | 29,436 | 27,924 | 12,846 | 16,421 | 24,256 |

1-2-4 鏡池園地総合案内施設（どんぐりハウス）

(1) 施設のあらまし

| 事 項 | 説 明 |
|-----------|--------------------------------------------------------------------------------------------------------------------------------------------------------------------|
| 所 在 地 | 長野市戸隠2039番地10 |
| 施 設 連 絡 先 | 026-254-3719 https://www.kagamiike.jp/ |
| 経 営 形 態 | 指定管理者（一社）戸隠観光協会 |
| 開 設 時 期 | 平成4年3月 林業構造改善事業及び村債により旧戸隠村が設置 平成17年1月1日 合併により長野市の施設となる 平成19年4月1日 指定管理者制度の導入し、清き水 戸隠 運営企業が管理運営 平成22年4月1日 FunSpace(株)が管理運営 令和2年4月1日 指定管理者（一社）戸隠観光協会が管理運営 |
| 施 設 概 要 等 | 構造：木造2階建 延床面積：396.80㎡ 概要：木工教室、売店、食堂 |
| 使 用 料 | バーベキュー棟 1日2,000円 |

(2) 利用状況等

| 年 度 | 平成30年度 | 令和元年度 | 令和2年度 | 令和3年度 | 令和4年度 |
|-----------|--------|--------|--------|--------|--------|
| 利用 者 数(人) | 19,095 | 16,403 | 15,438 | 15,671 | 20,534 |

1-2-5 奥裾花自然園（鬼無里山岳公園）

(1) 施設のあらまし

| 事 項 | 説 明 | | | | | | | | | | | | | | |
|-----------|-------------------------------------------------------------------------------------------------------------------------------------------------------------------------------------------------------------------------------------------------------------------------------------------------------------------------------------------------|-----------|-----------|---------|--|-----------|-----------|----------|-------|-----|-----|-----|-------|-----|-----|
| 所 在 地 | 長野市鬼無里日影11130番地1（奥裾花観光センターの所在） | | | | | | | | | | | | | | |
| 経 営 形 態 | 直営 | | | | | | | | | | | | | | |
| 開 設 時 期 | 昭和41年5月 旧上水内郡鬼無里村が設置、鬼無里村直営 平成17年1月1日 合併により長野市の設置となる | | | | | | | | | | | | | | |
| 施 設 概 要 等 | 面積：自然園120ha 水芭蕉約81万株 | | | | | | | | | | | | | | |
| 使 用 料 | <table border="1"> <thead> <tr> <th rowspan="2">区 分</th> <th rowspan="2">種 別</th> <th colspan="2">料 金 (円)</th> </tr> <tr> <th>4/29～5/31</th> <th>6/1～10/31</th> </tr> </thead> <tbody> <tr> <td>入園料 (大人)</td> <td>中学生以上</td> <td>410</td> <td>200</td> </tr> <tr> <td>団 体</td> <td>20名以上</td> <td>310</td> <td>150</td> </tr> </tbody> </table> | 区 分 | 種 別 | 料 金 (円) | | 4/29～5/31 | 6/1～10/31 | 入園料 (大人) | 中学生以上 | 410 | 200 | 団 体 | 20名以上 | 310 | 150 |
| 区 分 | 種 別 | | | 料 金 (円) | | | | | | | | | | | |
| | | 4/29～5/31 | 6/1～10/31 | | | | | | | | | | | | |
| 入園料 (大人) | 中学生以上 | 410 | 200 | | | | | | | | | | | | |
| 団 体 | 20名以上 | 310 | 150 | | | | | | | | | | | | |

(2) 利用状況等

| 年 度 | 平成30年度 | 令和元年度 | 令和2年度 | 令和3年度 | 令和4年度 |
|-----------|-----------|-----------|---------|-----------|-----------|
| 利用 者 数(人) | 9,346 | 6,322 | 2,089 | 4,370 | 5,106 |
| 使用料収入(円) | 3,126,320 | 2,218,990 | 414,800 | 1,485,150 | 1,800,100 |

※平成28～30年度は、林道大川線復旧工事のため通行止めとなり、一部期間休園。

令和元年度から、林道大川線橋梁改修工事のため通行止めとなり、一部期間休園。

1-26 奥裾花観光センター

(1) 施設のあらまし

| 事 項 | 説 明 | | | | | | | | | |
|--------|--------------------------------------------------------------------------------------------------------------------------------------------------------------------------------------------------------------------------------|---------|-----|---------|--------|------|-----|-------|------|-----|
| 所在地 | 長野市鬼無里日影 1 1 1 3 0 番地 1 | | | | | | | | | |
| 経営形態 | 直営 | | | | | | | | | |
| 開設時期 | 昭和41年 5月 旧上水内郡鬼無里村が設置、鬼無里村直営 平成17年 1月 1日 合併により長野市の設置となる | | | | | | | | | |
| 施設概要等 | 構造：センター 木造平屋建（昭和41年建設） 休憩所 木造2階建（平成3年新設） 延床面積：センター 70㎡ 休憩所 228㎡ 施設設備：駐車場500台、トイレ3棟 概要：奥裾花自然園の管理、キャンプ場の管理等 | | | | | | | | | |
| 使用料 | <table border="1"> <thead> <tr> <th>区 分</th> <th>種 別</th> <th>料 金 (円)</th> </tr> </thead> <tbody> <tr> <td>センター休憩</td> <td>1 時間</td> <td>200</td> </tr> <tr> <td>休憩所休憩</td> <td>1 時間</td> <td>200</td> </tr> </tbody> </table> | 区 分 | 種 別 | 料 金 (円) | センター休憩 | 1 時間 | 200 | 休憩所休憩 | 1 時間 | 200 |
| 区 分 | 種 別 | 料 金 (円) | | | | | | | | |
| センター休憩 | 1 時間 | 200 | | | | | | | | |
| 休憩所休憩 | 1 時間 | 200 | | | | | | | | |

(2) 利用状況等

| 年 度 | 平成30年度 | 令和元年度 | 令和2年度 | 令和3年度 | 令和4年度 |
|----------|--------|-------|-------|-------|-------|
| 利用者数(人) | 0 | 0 | 0 | 0 | 0 |
| 使用料収入(円) | 0 | 0 | 0 | 0 | 0 |

1-27 奥裾花キャンプ場（休止中）

(1) 施設のあらまし

| 事 項 | 説 明 | | | | | | | | | | | | | | | | | |
|-----------|--------------------------------------------------------------------------------------------------------------------------------------------------------------------------------------------------------------------------------------------------------------------------------------------------------------------------------------------------------------------------------------------------------------------------|---------|-----|---------|-----------|--------|-------|---------|-------|---------|-----|-------|----------|---------|-------|---------|---------|-------|
| 所在地 | 長野市鬼無里日影 1 1 1 3 0 番地 1 | | | | | | | | | | | | | | | | | |
| 経営形態 | 直営 | | | | | | | | | | | | | | | | | |
| 開設時期 | 昭和41年 7月 旧上水内郡鬼無里村が設置、鬼無里村直営 平成17年 1月 1日 合併により長野市の設置となる | | | | | | | | | | | | | | | | | |
| 施設概要等 | 営業期間：7月～9月まで 施設設備： オートキャンプ30台分、貸テント50張、休憩所、炊事場1棟、 野外炉1棟、トイレ2棟 | | | | | | | | | | | | | | | | | |
| 使用料 | <table border="1"> <thead> <tr> <th>区 分</th> <th>種 別</th> <th>料 金 (円)</th> </tr> </thead> <tbody> <tr> <td rowspan="2">常 設 テ ン ト</td> <td>10人用1泊</td> <td>2,050</td> </tr> <tr> <td>5～6人用1泊</td> <td>1,540</td> </tr> <tr> <td>持ち込みテント</td> <td>1 張</td> <td>1,020</td> </tr> <tr> <td>キャンピングカー</td> <td>1 泊 1 台</td> <td>2,570</td> </tr> <tr> <td>オートキャンプ</td> <td>1 泊 1 台</td> <td>2,570</td> </tr> </tbody> </table> | 区 分 | 種 別 | 料 金 (円) | 常 設 テ ン ト | 10人用1泊 | 2,050 | 5～6人用1泊 | 1,540 | 持ち込みテント | 1 張 | 1,020 | キャンピングカー | 1 泊 1 台 | 2,570 | オートキャンプ | 1 泊 1 台 | 2,570 |
| 区 分 | 種 別 | 料 金 (円) | | | | | | | | | | | | | | | | |
| 常 設 テ ン ト | 10人用1泊 | 2,050 | | | | | | | | | | | | | | | | |
| | 5～6人用1泊 | 1,540 | | | | | | | | | | | | | | | | |
| 持ち込みテント | 1 張 | 1,020 | | | | | | | | | | | | | | | | |
| キャンピングカー | 1 泊 1 台 | 2,570 | | | | | | | | | | | | | | | | |
| オートキャンプ | 1 泊 1 台 | 2,570 | | | | | | | | | | | | | | | | |

(2) 利用状況等

| 年 度 | 平成30年度 | 令和元年度 | 令和2年度 | 令和3年度 | 令和4年度 |
|----------|--------|-------|-------|-------|-------|
| 利用者数(人) | - | - | - | - | - |
| 使用料収入(円) | - | - | - | - | - |

※令和元年度から、林道大川線橋梁改修工事のため通行止めとなり、一部期間休園。

1-28 鬼無里地域資源活用総合交流促進施設（鬼無里の湯）

(1) 施設のあらまし

| 事 項 | 説 明 | | | | | | | | | | | | | | | | | | | | |
|--------------|----------------------------------------------------------------------------------------------------------------------------------------------------------------------------------------------------------------------------------------------------------------------------------------------------------------------------------------------------------------------------------------------------------------------------------------------------------------------------------------------------------------------------------------------|---------------|-----|-----|--------------|-------|---------------|-----|---------------|----------|---------------|-----|-------|------|------|------|-------------|----|---------------|----|---------------|
| 所 在 地 | 長野市鬼無里日影8855番地 | | | | | | | | | | | | | | | | | | | | |
| 施 設 連 絡 先 | 026-256-2140 https://kinasa-resort.com/ | | | | | | | | | | | | | | | | | | | | |
| 経 営 形 態 | 指定管理者 One&Onlyグループ | | | | | | | | | | | | | | | | | | | | |
| 開 設 時 期 | 平成15年8月 旧上水内郡鬼無里村が設置、鬼無里村直営 平成17年1月1日 合併により、長野市の設置となる 平成19年4月1日 指定管理者制度の導入し、アクティオ(株)が管理運営 平成25年4月1日 指定管理者東レエンタープライズ(株)が管理運営 平成30年4月1日 指定管理者 (株)オーエンスが管理運営 令和5年4月1日 指定管理者 One&Onlyグループが管理運営 | | | | | | | | | | | | | | | | | | | | |
| 施 設 概 要 等 | 構造：平屋（交流・宿泊施設）1棟 延床面積：1,438.15㎡ 概要：宿泊施設、研修等会議施設、そば打ち等体験交流、各種イベント | | | | | | | | | | | | | | | | | | | | |
| 源 泉 | 泉 名：奥裾花温泉（柳沢鉱泉） 湧出地：長野市鬼無里日影11139-14 泉 温：11.2℃ 湧出量：34.3L/分 泉 質：単純硫黄冷鉱泉 | | | | | | | | | | | | | | | | | | | | |
| 利 用 料 金 | <table border="1"> <thead> <tr> <th>区 分</th> <th>種 別</th> <th>料 金</th> </tr> </thead> <tbody> <tr> <td rowspan="3">宿泊 (食事別途)</td> <td>中学生以上</td> <td>4,320円～6,480円</td> </tr> <tr> <td>小学生</td> <td>3,240円～5,400円</td> </tr> <tr> <td>1泊(3歳以上)</td> <td>1,650+食事料(実費)</td> </tr> <tr> <td rowspan="2">入湯料</td> <td>中学生以上</td> <td>510円</td> </tr> <tr> <td>3歳以上</td> <td>310円</td> </tr> <tr> <td rowspan="2">交流室等 使用料</td> <td>1日</td> <td>3,240円～9,720円</td> </tr> <tr> <td>半日</td> <td>1,620円～4,860円</td> </tr> </tbody> </table> | 区 分 | 種 別 | 料 金 | 宿泊 (食事別途) | 中学生以上 | 4,320円～6,480円 | 小学生 | 3,240円～5,400円 | 1泊(3歳以上) | 1,650+食事料(実費) | 入湯料 | 中学生以上 | 510円 | 3歳以上 | 310円 | 交流室等 使用料 | 1日 | 3,240円～9,720円 | 半日 | 1,620円～4,860円 |
| 区 分 | 種 別 | 料 金 | | | | | | | | | | | | | | | | | | | |
| 宿泊 (食事別途) | 中学生以上 | 4,320円～6,480円 | | | | | | | | | | | | | | | | | | | |
| | 小学生 | 3,240円～5,400円 | | | | | | | | | | | | | | | | | | | |
| | 1泊(3歳以上) | 1,650+食事料(実費) | | | | | | | | | | | | | | | | | | | |
| 入湯料 | 中学生以上 | 510円 | | | | | | | | | | | | | | | | | | | |
| | 3歳以上 | 310円 | | | | | | | | | | | | | | | | | | | |
| 交流室等 使用料 | 1日 | 3,240円～9,720円 | | | | | | | | | | | | | | | | | | | |
| | 半日 | 1,620円～4,860円 | | | | | | | | | | | | | | | | | | | |

(2) 利用状況等

| 年 度 | 平成30年度 | 令和元年度 | 令和2年度 | 令和3年度 | 令和4年度 |
|----------|-----------|-----------|-----------|-----------|-----------|
| 宿泊者数(人) | 1,776 | 1,553 | 614 | 589 | 1,169 |
| 利用料収入(円) | 7,333,920 | 7,284,710 | 3,316,640 | 2,936,700 | 5,811,700 |

※平成28年度浴室棟焼失のため宿泊者減少、平成29年11月浴室棟完成し入浴サービス再開

1-29 鬼無里ふれあい広場簡易宿泊施設（鬼無里の湯コテージ）

(1) 施設のあらまし

| 事 項 | 説 明 |
|-------|---------------------------------------------------------------------------------------------------------------------------------------------------------------------------------------------------------|
| 所在地 | 長野市鬼無里日影8888番地 |
| 施設連絡先 | 026-256-2140 https://www.kinasanoyu.com/ |
| 経営形態 | 指定管理者 One&Onlyグループ |
| 開設時期 | 平成8年4月 旧上水内郡鬼無里村が設置、鬼無里村直営 平成17年1月1日 合併により長野市の設置となる 平成19年4月1日 指定管理者制度の導入し、アクティオ(株)が管理運営 平成25年4月1日 指定管理者東レエンタープライズ(株)が管理運営 平成30年4月1日 指定管理者 (株)オーエンスが管理運営 令和5年4月1日 指定管理者 One&Onlyグループが管理運営 |
| 施設概要等 | コテージ5棟 構造：木造平屋 延床面積：275.3㎡ (55.06㎡×5棟) |
| 利用料金 | 1棟 19,800円～ |

(2) 利用状況等

| 年 度 | 平成30年度 | 令和元年度 | 令和2年度 | 令和3年度 | 令和4年度 |
|----------|-----------|-----------|-----------|-----------|-----------|
| 宿泊者数(人) | 1,080 | 1,052 | 564 | 689 | 597 |
| 利用料収入(円) | 5,532,580 | 4,647,570 | 2,606,400 | 3,168,000 | 2,673,000 |

1-30 鬼無里ふるさと体験施設（鬼無里ふるさと体験館）

(1) 施設のあらまし

| 事 項 | 説 明 |
|-------|-----------------------------------------------------------------------------------------------|
| 所在地 | 長野市鬼無里1690番地 |
| 施設連絡先 | 026-256-2428 |
| 経営形態 | 指定管理者 (有)会社ふるさと鬼無里 |
| 開設時期 | 昭和63年3月 県単過疎地域活性化モデル事業及び村債（過疎債）で旧鬼無里村が設置 平成17年1月1日 合併により、長野市の施設となる 平成18年4月1日 指定管理者制度の導入 |
| 施設概要等 | 構造：木造平屋建 延床面積：278.24㎡ 概要：「そば処鬼無里」の屋号で手打ちそば等の提供、地元産のそば粉・豆類・穀類や地場産品の加工品の販売を行う。 |

(2) 利用状況 ※1-31鬼無里農産物加工施設、1-32鬼無里工芸館蕎麦工房を含む

| 年 度 | 平成30年度 | 令和元年度 | 令和2年度 | 令和3年度 | 令和4年度 |
|----------|------------|------------|------------|------------|------------|
| 利用者数(人) | 31,822 | 30,602 | 13,791 | 16,106 | 20,678 |
| 利用料収入(円) | 35,296,986 | 31,951,099 | 15,478,214 | 16,747,260 | 19,124,016 |

1-3-1 鬼無里ふるさと体験施設（鬼無里農産物加工施設）

(1) 施設のあらまし

| 事 項 | 説 明 |
|-----------|--------------------------------------------------------------------------------------------|
| 所 在 地 | 長野市鬼無里1692番地（ふるさと体験館敷地内） |
| 施 設 連 絡 先 | 026-256-2428 |
| 経 営 形 態 | 指定管理者（有）会社ふるさと鬼無里 |
| 開 設 時 期 | 平成元年3月 県単特定地域農業振興総合対策事業により、旧鬼無里村が設置 平成17年1月1日 合併により、長野市の施設となる 平成18年4月1日 指定管理者制度の導入 |
| 施 設 概 要 等 | 構造：木造平屋建 延床面積：26.50㎡ 概要：ふるさと体験館に附属し、食品加工を行う施設。地元産の素材を活かした菓子等の製造を行い、ふるさと体験館などで販売している。 |

(2) 利用状況等 ※1-30 鬼無里ふるさと体験施設（鬼無里ふるさと体験館）に含む

1-3-2 鬼無里ふるさと体験施設（鬼無里工芸館蕎麦工房）

(1) 施設のあらまし

| 事 項 | 説 明 |
|-----------|-------------------------------------------------------------------------------------|
| 所 在 地 | 長野市鬼無里1693番地（ふるさと体験館敷地内） |
| 施 設 連 絡 先 | 026-256-2428 |
| 経 営 形 態 | 指定管理者（有）ふるさと鬼無里 |
| 開 設 時 期 | 平成2年3月 県単第2次村おこし事業により、旧鬼無里村が設置 平成17年1月1日 合併により、長野市の施設となる 平成18年4月1日 指定管理者制度の導入 |
| 施 設 概 要 等 | 構造：木造2階建 延床面積：76.00㎡ 概要：そば打ち体験及びふるさと体験館で提供するそばを打つ。 |
| 使 用 料 | 1日につき、1,030円 |

(2) 利用状況等 ※1-30 鬼無里ふるさと体験施設（鬼無里ふるさと体験館）に含む

1-3-3 鬼無里ふるさと体験施設（鬼無里農林産物直売施設）

(1) 施設のあらまし

| 事 項 | 説 明 |
|-----------|-------------------------------------------------------------------------------------------|
| 所 在 地 | 長野市鬼無里1699番地2（ふるさと体験館敷地内） |
| 施 設 連 絡 先 | 026-256-2428 |
| 経 営 形 態 | 指定管理者（有）会社ふるさと鬼無里 |
| 開 設 時 期 | 平成16年11月 山村振興事業及び村債（過疎債）により、旧鬼無里村が設置 平成17年1月1日 合併により、長野市の施設となる 平成18年4月1日 指定管理者制度の導入 |
| 施 設 概 要 等 | 構造：木造平屋建 延床面積：286.52㎡ 概要：地元農家が農林産物の直売を行う。 |
| 使 用 料 | 1日につき、1,560円 |

(2) 利用状況等

| 年 度 | 平成30年度 | 令和元年度 | 令和2年度 | 令和3年度 | 令和4年度 |
|----------|---------|---------|---------|---------|---------|
| 利用者数(人) | 14,696 | 12,123 | 10,494 | 11,997 | 12,589 |
| 利用料収入(円) | 562,100 | 567,300 | 562,100 | 562,100 | 562,100 |

1-34 聖山パノラマホテル (大岡観光施設)

(1) 施設のあらまし

| 事 項 | 説 明 | | | | | | | | | | | | | | | | | | | | | | |
|--------|-------------------------------------------------------------------------------------------------------------------------------------------------------------------------------------------------------------------------------------------------------------------------------------------------------------------------------------------------------------------------------------------------------------------------------------------------------------------------------------------------------------------------------------------------------------------------------------------------------------------------------------|----------------|-----|-----|----|------------------|----------------|---------------------|----------------|----------------|----------------|-------------------|---------------|-----------------|----------------|--------|-----|------------|-----|-------|---------|-----|---------|
| 所在地 | 長野市大岡丙5402番地2 | | | | | | | | | | | | | | | | | | | | | | |
| 施設連絡先 | 026-266-2623 http://www.hijiriyama-panoramahotel.com/ | | | | | | | | | | | | | | | | | | | | | | |
| 経営形態 | 指定管理者 聖山高原リゾート共同企業体 | | | | | | | | | | | | | | | | | | | | | | |
| 開設時期 | 平成13年12月5日 旧更級郡大岡村が設置、大岡村直営 平成17年1月1日 合併により長野市の設置となる 平成19年4月1日 指定管理者制度の導入 | | | | | | | | | | | | | | | | | | | | | | |
| 施設概要等 | 構造：宿泊棟 木造2階建 大広間 木造平屋建 延床面積：宿泊棟 748.07㎡ 大広間 1,291.48㎡ | | | | | | | | | | | | | | | | | | | | | | |
| 利用料金 | <table border="1"> <thead> <tr> <th></th> <th>種 別</th> <th>料 金</th> </tr> </thead> <tbody> <tr> <td rowspan="5">宿泊</td> <td>1泊2食付 (中学生以上)</td> <td>5,250円～16,800円</td> </tr> <tr> <td>1泊(食事なし) (中学生以上)</td> <td>2,835円～11,025円</td> </tr> <tr> <td>1泊2食付 (小学生)</td> <td>3,675円～11,760円</td> </tr> <tr> <td>1泊(食事なし) (小学生)</td> <td>1,890円～9,450円</td> </tr> <tr> <td>1泊 (3歳以上の幼児)</td> <td>1,100円+食事料(実費)</td> </tr> <tr> <td>テニスコート</td> <td>1時間</td> <td>1面につき 510円</td> </tr> <tr> <td rowspan="2">入浴料</td> <td>中学生以上</td> <td>1回 360円</td> </tr> <tr> <td>小学生</td> <td>1回 150円</td> </tr> </tbody> </table> | | 種 別 | 料 金 | 宿泊 | 1泊2食付 (中学生以上) | 5,250円～16,800円 | 1泊(食事なし) (中学生以上) | 2,835円～11,025円 | 1泊2食付 (小学生) | 3,675円～11,760円 | 1泊(食事なし) (小学生) | 1,890円～9,450円 | 1泊 (3歳以上の幼児) | 1,100円+食事料(実費) | テニスコート | 1時間 | 1面につき 510円 | 入浴料 | 中学生以上 | 1回 360円 | 小学生 | 1回 150円 |
| | 種 別 | 料 金 | | | | | | | | | | | | | | | | | | | | | |
| 宿泊 | 1泊2食付 (中学生以上) | 5,250円～16,800円 | | | | | | | | | | | | | | | | | | | | | |
| | 1泊(食事なし) (中学生以上) | 2,835円～11,025円 | | | | | | | | | | | | | | | | | | | | | |
| | 1泊2食付 (小学生) | 3,675円～11,760円 | | | | | | | | | | | | | | | | | | | | | |
| | 1泊(食事なし) (小学生) | 1,890円～9,450円 | | | | | | | | | | | | | | | | | | | | | |
| | 1泊 (3歳以上の幼児) | 1,100円+食事料(実費) | | | | | | | | | | | | | | | | | | | | | |
| テニスコート | 1時間 | 1面につき 510円 | | | | | | | | | | | | | | | | | | | | | |
| 入浴料 | 中学生以上 | 1回 360円 | | | | | | | | | | | | | | | | | | | | | |
| | 小学生 | 1回 150円 | | | | | | | | | | | | | | | | | | | | | |

(2) 利用状況等

| 年 度 | 平成30年度 | 令和元年度 | 令和2年度 | 令和3年度 | 令和4年度 |
|----------|------------|------------|-----------|------------|------------|
| 宿泊者数(人) | 3,756 | 4,017 | 349 | 677 | 3,423 |
| 利用料収入(円) | 25,656,110 | 28,013,152 | 2,850,301 | 10,113,980 | 19,149,771 |

1-35 聖山パノラマレットゴルフ場（大岡観光施設）

(1) 施設のあらまし

| 事 項 | 説 明 | | |
|-----------|----------------------------------------------------------------------------------|-----------|-------|
| 所 在 地 | 長野市大岡丙5402番地2 | | |
| 施 設 連 絡 先 | 聖山パノラマホテル 026-266-2623 | | |
| 経 営 形 態 | 指定管理者 聖山高原リゾート共同企業体 | | |
| 開 設 時 期 | 平成15年7月26日 旧更級郡大岡村が設置、大岡村直営 平成17年1月1日 合併により、長野市の設置となる 平成19年4月1日 指定管理者制度の導入 | | |
| 施 設 概 要 等 | 敷地面積：32,728㎡ 施設設備：コース全長1,516m 4コース・36ホール 公衆トイレ1棟(31.5㎡) | | |
| 利 用 料 金 | | 料 金 (円) | |
| | コース使用料 | 一般（1日） | 300 |
| | | 一般（年間） | 3,130 |
| | | 中学生以下（1日） | 100 |
| | | 中学生以下（年間） | 1,030 |
| 用具代 | 1組1回 | 100 | |

(2) 利用状況等

| 年 度 | 平成30年度 | 令和元年度 | 令和2年度 | 令和3年度 | 令和4年度 |
|----------|---------|---------|---------|--------|---------|
| 利用者数(人) | 381 | 400 | 680 | 221 | 645 |
| 利用料収入(円) | 177,600 | 151,200 | 171,800 | 33,500 | 148,220 |

1-36 聖山パノラマオートキャンプ場（大岡観光施設）

(1) 施設のあらまし

| 事 項 | 説 明 | | |
|-----------|-------------------------------------------------------------------------------|--------------|--------|
| 所 在 地 | 長野市大岡丙5405番地2、中牧280番地 | | |
| 施 設 連 絡 先 | 聖山パノラマホテル 026-266-2623 | | |
| 経 営 形 態 | 指定管理者 聖山高原リゾート共同企業体 | | |
| 開 設 時 期 | 平成9年12月 旧更級郡大岡村が設置、大岡村直営 平成17年1月1日 合併により、長野市の設置となる 平成19年4月1日 指定管理者制度の導入 | | |
| 施 設 概 要 等 | 施設設備：オートキャンプ場38区画、コテージ2棟、 キャンプサイト2区画、バーベキューハウス1棟ほか | | |
| 利 用 料 金 | | 料 金 (円) | |
| | テ ン ト | 5人以下用1張1泊 | 1,560 |
| | | 6人以上用1張1泊 | 2,080 |
| | オートキャンプ (持込料) | 1台1泊 | 3,650 |
| | | キャンピングカー 1泊 | 4,180 |
| | コ テ ー ジ | 1棟1泊 | 13,610 |
| | 入 場 料 | 小学生以上1人1日につき | 250 |
| | シャワー室 | 1回 | 100 |
| | コインランドリー | 1回 | 200 |
| 乾 燥 機 | 1回 | 400 | |

(2) 利用状況等

| 年 度 | | 平成30年度 | 令和元年度 | 令和2年度 | 令和3年度 | 令和4年度 |
|-----------|---------|---------|---------|---------|---------|---------|
| 利用 者 数(人) | オートキャンプ | 2,393 | 2,903 | 1,059 | 1,802 | 3,422 |
| | コテージ | 44 | 29 | 0 | 18 | 11 |
| 利用料収入(円) | オートキャンプ | 483,040 | 957,920 | 704,530 | 995,060 | 675,410 |
| | コテージ | 147,070 | 81,220 | 0 | 57,190 | 40,830 |

※貸付テント等の使用料は除く

1-37 ひじり親水公園

(1) 施設のあらまし

| 事 項 | 説 明 |
|-----------|-----------------------------------------------------------------------------------------------------|
| 所 在 地 | 長野市大岡丙5406番地349 |
| 経 営 形 態 | 管理委託 和田産業株 |
| 開 設 時 期 | 平成9年8月 旧更級郡大岡村が設置、大岡村直営 平成17年1月1日 合併により、長野市の設置となる 平成19年4月1日 指定管理者制度の導入 平成22年4月1日 管理委託施設に変更 |
| 施 設 概 要 等 | 構造：木造平屋建（フィッシュハウス） 延床面積：29.8㎡（同上） 施設設備：池3ヶ所、東屋1棟、公衆トイレ1棟 |
| 使 用 料 | 無料 |

(2) 利用状況等 ※入場者数の統計調査を実施していない

1-38 大岡交流施設（大岡温泉）

(1) 施設のあらまし

| 事 項 | 説 明 | | | | | | | | | | |
|-----------|---------------------------------------------------------------------------------------------------------------------------------------------------------------------------------------------------------------------------------------------------------------------------|---------|---------|---------|-----|-----------|----|-----|---------|----------|-------|
| 所 在 地 | 長野市大岡中牧1142番地 | | | | | | | | | | |
| 施 設 連 絡 先 | 026-266-1088 https://oookaonsen.eternal-story.com/ | | | | | | | | | | |
| 経 営 形 態 | 指定管理者 eternal story株 | | | | | | | | | | |
| 開 設 時 期 | 平成13年12月 旧更級郡大岡村が設置、大岡村直営 平成16年12月 露天風呂設置（男女各1） 平成17年1月1日 合併により、長野市の設置となる 平成19年4月1日 指定管理者制度の導入 | | | | | | | | | | |
| 施 設 概 要 等 | 構造：木造平屋建 延床面積：341㎡ 施設設備：温泉、リハビリ教室等、露天風呂等 | | | | | | | | | | |
| 源 泉 | 源泉名：大岡温泉 湧出地：長野市大岡中牧1151-3 泉 温：20.1℃ 湧出量：20.4L/分 泉 質：規定泉（メタケイ酸） | | | | | | | | | | |
| 利 用 料 金 | <table border="1"> <thead> <tr> <th></th> <th>区 分</th> <th>料 金 (円)</th> <th>備 考</th> </tr> </thead> <tbody> <tr> <td rowspan="2">一般（小学生以上）</td> <td>1回</td> <td>360</td> <td rowspan="2">小学生未満無料</td> </tr> <tr> <td>回数券（11回）</td> <td>3,600</td> </tr> </tbody> </table> | | 区 分 | 料 金 (円) | 備 考 | 一般（小学生以上） | 1回 | 360 | 小学生未満無料 | 回数券（11回） | 3,600 |
| | 区 分 | 料 金 (円) | 備 考 | | | | | | | | |
| 一般（小学生以上） | 1回 | 360 | 小学生未満無料 | | | | | | | | |
| | 回数券（11回） | 3,600 | | | | | | | | | |

(2) 利用状況等

| 年 度 | 平成30年度 | 令和元年度 | 令和2年度 | 令和3年度 | 令和4年度 |
|----------|-----------|-----------|-----------|-----------|-----------|
| 利用者数(人) | 11,739 | 10,592 | 8,424 | 9,145 | 11,160 |
| 利用料収入(円) | 4,143,750 | 3,690,947 | 2,990,960 | 3,527,782 | 3,552,753 |

1-39 大岡アルプス展望公園施設 (大岡アルプス展望公園・キャンパスハウス)

(1) 施設のあらまし

| 事 項 | 説 明 | | | | | | | | |
|---------------------|----------------------------------------------------------------------------------------------------------------------------------------------------------------------------------------------------------------------------------------|---------|-----|---------|---------------------|----|-------|----|-------|
| 所在地 | 長野市大岡甲7552番地 | | | | | | | | |
| 施設連絡先 | 026-266-3701 | | | | | | | | |
| 経営形態 | 指定管理者 (株)アルプス・ビュー・フォーラム | | | | | | | | |
| 開設時期 | 平成5年3月 旧更級郡大岡村が設置、大岡村直営 平成17年1月1日 合併により、長野市の設置となる 平成19年4月1日 指定管理者制度の導入 | | | | | | | | |
| 施設概要等 | 構造：鉄骨2階建 延床面積：285.74㎡ 公園面積：9,416㎡ | | | | | | | | |
| 使用料 | <table border="1"> <thead> <tr> <th></th> <th>種 別</th> <th>料 金 (円)</th> </tr> </thead> <tbody> <tr> <td rowspan="2">キャンパスハウス (専用の場合)</td> <td>半日</td> <td>1,560</td> </tr> <tr> <td>1日</td> <td>3,120</td> </tr> </tbody> </table> | | 種 別 | 料 金 (円) | キャンパスハウス (専用の場合) | 半日 | 1,560 | 1日 | 3,120 |
| | 種 別 | 料 金 (円) | | | | | | | |
| キャンパスハウス (専用の場合) | 半日 | 1,560 | | | | | | | |
| | 1日 | 3,120 | | | | | | | |

(2) 利用状況等

| 年 度 | 平成30年度 | 令和元年度 | 令和2年度 | 令和3年度 | 令和4年度 |
|----------|--------|-------|-------|-------|-------|
| 利用者数(人) | 7,658 | 8,079 | 4,304 | 6,185 | 6,412 |
| 使用料収入(円) | 0 | 0 | 0 | 0 | 0 |

※利用者数は展望公園・キャンパスハウスの利用者

1-40 大岡特産センター (道の駅長野市大岡特産センター)

(1) 施設のあらまし

| 事 項 | 説 明 |
|-------|------------------------------------------------------------------------------------------------------------------------------------|
| 所在地 | 長野市大岡甲5275番地1 |
| 施設連絡先 | 026-266-2888 |
| 経営形態 | 指定管理者 グリーン長野農業協同組合 |
| 開設時期 | 平成2年3月 本体 旧更級郡大岡村が設置、大岡村直営 平成5年2月23日 道の駅登録 平成12年12月 トイレ 旧更級郡大岡村が設置、大岡村直営 平成17年1月1日 合併により長野市の設置となる 平成19年4月1日 指定管理者制度の導入 |
| 施設概要等 | 構造：本体 木造2階建 トイレ 鉄筋コンクリート建1階建 低温貯蔵庫 木造1階建 延床面積：本体 520.13㎡ トイレ 59.00㎡ 低温貯蔵庫 19.87㎡ |
| 利用料 | 無料 |

(2) 利用状況等

| 年 度 | 平成30年度 | 令和元年度 | 令和2年度 | 令和3年度 | 令和4年度 |
|---------------|------------|------------|------------|------------|------------|
| 売店・自販機利用者数(人) | 121,972 | 112,606 | 98,083 | 62,252 | 76,871 |
| 食堂利用者数(人) | 51,450 | 52,866 | 42,662 | 29,302 | 28,029 |
| 合 計 利 用 者 数 | 173,422 | 165,472 | 140,745 | 91,554 | 104,900 |
| 売 上 収 入 (円) | 76,300,342 | 66,902,897 | 54,292,998 | 45,556,000 | 60,822,393 |

1-4-1 信州新町ふれあい公園

(1) 施設のあらまし

| 事 項 | 説 明 | | | | | | | | |
|-----------|----------------------------------------------------------------------------------------------------------------------------------------------------------------------------------------------------------------------------------------------------|-----|------------------|----|-------------|-------|-----------|-----|----------|
| 所 在 地 | 長野市信州新町日原西490番地 | | | | | | | | |
| 施 設 連 絡 先 | さざり荘 026-264-2103 | | | | | | | | |
| 経 営 形 態 | 指定管理者 (有)アールアンドデー | | | | | | | | |
| 開 設 時 期 | 平成3年2月 管理棟設置 旧上水内郡信州新町が設置、信州新町直営 平成3年3月 ゲートボール場設置 平成3年7月 パターゴルフ場設置 平成13年6月 遊具設置 平成14年12月 ゲートボール場設置 平成21年4月1日 指定管理者制度の導入 平成22年1月1日 合併により長野市の設置となる 平成22年8月1日 マレットゴルフ・パターゴルフ場併用開始 | | | | | | | | |
| 施 設 概 要 等 | 構造：管理棟 木造平屋建 ゲートボール場 木造平屋2棟 延床面積：管理棟 98㎡ ゲートボール場 1,142㎡ 施設設備：わんぱく広場、イベント広場、バーベキュー広場 | | | | | | | | |
| 利 用 料 | <table border="1"> <thead> <tr> <th>種 別</th> <th>料 金 (1人1ラウンドにつき)</th> </tr> </thead> <tbody> <tr> <td>一般</td> <td>300円～1,100円</td> </tr> <tr> <td>小・中学生</td> <td>100円～550円</td> </tr> <tr> <td>照明料</td> <td>80円～120円</td> </tr> </tbody> </table> | 種 別 | 料 金 (1人1ラウンドにつき) | 一般 | 300円～1,100円 | 小・中学生 | 100円～550円 | 照明料 | 80円～120円 |
| 種 別 | 料 金 (1人1ラウンドにつき) | | | | | | | | |
| 一般 | 300円～1,100円 | | | | | | | | |
| 小・中学生 | 100円～550円 | | | | | | | | |
| 照明料 | 80円～120円 | | | | | | | | |

(2) 利用状況等

| 年 度 | 平成30年度 | 令和元年度 | 令和2年度 | 令和3年度 | 令和4年度 |
|-----------------------|---------|---------|---------|---------|---------|
| マレットゴルフ・パターゴルフ利用者数(人) | 567 | 664 | 262 | 206 | 207 |
| ゲートボール利用者数(人) | 1,206 | 1,540 | 977 | 468 | 292 |
| 利用料収入(円) | 534,540 | 736,850 | 619,500 | 270,150 | 206,100 |

1-42 不動温泉保養センターさぎり荘

(1) 施設のあらまし

| 事 項 | 説 明 | | | | | | | | | | | | | | | | | | | | | | | | | | | | | | | | | | | | | | | | | | | | | | | | | | | | | | |
|--------------------|--------------------------------------------------------------------------------------------------------------------------------------------------------------------------------------------------------------------------------------------------------------------------------------------------------------------------------------------------------------------------------------------------------------------------------------------------------------------------------------------------------------------------------------------------------------------------------------------------------------------------------------------------------------------------------------------------------------------------------------------------------------------------------------------------------------------------------------------------------------------------------------------------------------------------------------------------------------------------------------------------------------------------------------------------------------------------------------------------------------------------------------------------------------------------------------------------------------------------------------------------------------------------------------------------------------------------------------------------------------------------------------------------------------------------------------------------------------------------------------------------------------------------|-----------------|-----------------|-----|-----|-------------------|----------------|---------------------|---------------|-----------------|----------------|-------------------|---------------|---------|-------------|-----|------------|-----------|----------|-----------|----------------|---------------|--------------|---------------|--------------|--------|----|-----------------|----|-----------------|--------|----|-----------------|----|----------------|-----|----|-----------------|----|-----------------|----|----|---------------|----|---------------|--------------------|----|-----------------|----|-----------------|--------------------|----|-----------------|----|---------------|
| 所 在 地 | 長野市信州新町日原西300番地1 | | | | | | | | | | | | | | | | | | | | | | | | | | | | | | | | | | | | | | | | | | | | | | | | | | | | | | |
| 施 設 連 絡 先 | 026-264-2103 http://www.sagirisou.com/ | | | | | | | | | | | | | | | | | | | | | | | | | | | | | | | | | | | | | | | | | | | | | | | | | | | | | | |
| 経 営 形 態 | 指定管理者 (有)アールアンドデー | | | | | | | | | | | | | | | | | | | | | | | | | | | | | | | | | | | | | | | | | | | | | | | | | | | | | | |
| 開 設 時 期 | 平成2年10月 旧上水内郡信州新町が設置、信州新町直営 平成21年4月1日 指定管理者制度の導入 平成22年1月1日 合併により長野市の設置となる | | | | | | | | | | | | | | | | | | | | | | | | | | | | | | | | | | | | | | | | | | | | | | | | | | | | | | |
| 施 設 概 要 等 | 構造：新館 木造2階建 (宿泊棟、浴室棟、管理棟、ステーキハウス) 旧館 木造2階建 (コンベンションホール、事務所等) 延床面積：新館 1,635㎡ 旧館 697㎡ | | | | | | | | | | | | | | | | | | | | | | | | | | | | | | | | | | | | | | | | | | | | | | | | | | | | | | |
| 源 泉 | 泉 名：日原源泉 湧出地：長野市信州新町日原西98-□ 泉 温：7.7℃ 湧出量：4.9L/分 泉 質：含硫黄—ナトリウム・マグネシウム・カルシウム—硫黄塩・炭酸水素塩冷鉱泉 | | | | | | | | | | | | | | | | | | | | | | | | | | | | | | | | | | | | | | | | | | | | | | | | | | | | | | |
| 利 用 料 金 | <table border="1"> <thead> <tr> <th>区 分</th> <th>種 別</th> <th>料 金</th> </tr> </thead> <tbody> <tr> <td rowspan="5">宿 泊</td> <td>1泊2食付き (中学生以上)</td> <td>5,800円～18,000円</td> </tr> <tr> <td>1泊(食事なし) (中学生以上)</td> <td>3,600円～7,600円</td> </tr> <tr> <td>1泊2食付き (小学生)</td> <td>4,900円～16,700円</td> </tr> <tr> <td>1泊(食事なし) (小学生)</td> <td>2,600円～6,300円</td> </tr> <tr> <td>3歳以上の幼児</td> <td>500円～3,200円</td> </tr> <tr> <td rowspan="4">入湯料</td> <td>中学生以上(1回券)</td> <td>300円～510円</td> </tr> <tr> <td>小学生(1回券)</td> <td>150円～250円</td> </tr> <tr> <td>中学生以上 回数券(12回)</td> <td>3,000円～5,100円</td> </tr> <tr> <td>小学生 回数券(12回)</td> <td>1,500円～2,500円</td> </tr> <tr> <td rowspan="10">大広間等 利用料金</td> <td rowspan="2">大広間 全室</td> <td>1日</td> <td>20,000円～31,000円</td> </tr> <tr> <td>半日</td> <td>12,000円～19,000円</td> </tr> <tr> <td rowspan="2">大広間 半室</td> <td>1日</td> <td>10,000円～16,000円</td> </tr> <tr> <td>半日</td> <td>6,500円～10,000円</td> </tr> <tr> <td rowspan="2">中広間</td> <td>1日</td> <td>19,000円～29,000円</td> </tr> <tr> <td>半日</td> <td>11,000円～18,000円</td> </tr> <tr> <td rowspan="2">個室</td> <td>1日</td> <td>4,600円～7,000円</td> </tr> <tr> <td>半日</td> <td>2,700円～4,200円</td> </tr> <tr> <td rowspan="2">コンベンションホール (全室)</td> <td>1日</td> <td>19,000円～29,000円</td> </tr> <tr> <td>半日</td> <td>11,000円～18,000円</td> </tr> <tr> <td rowspan="2">コンベンションホール (半室)</td> <td>1日</td> <td>10,000円～15,000円</td> </tr> <tr> <td>半日</td> <td>6,000円～9,000円</td> </tr> </tbody> </table> | 区 分 | 種 別 | 料 金 | 宿 泊 | 1泊2食付き (中学生以上) | 5,800円～18,000円 | 1泊(食事なし) (中学生以上) | 3,600円～7,600円 | 1泊2食付き (小学生) | 4,900円～16,700円 | 1泊(食事なし) (小学生) | 2,600円～6,300円 | 3歳以上の幼児 | 500円～3,200円 | 入湯料 | 中学生以上(1回券) | 300円～510円 | 小学生(1回券) | 150円～250円 | 中学生以上 回数券(12回) | 3,000円～5,100円 | 小学生 回数券(12回) | 1,500円～2,500円 | 大広間等 利用料金 | 大広間 全室 | 1日 | 20,000円～31,000円 | 半日 | 12,000円～19,000円 | 大広間 半室 | 1日 | 10,000円～16,000円 | 半日 | 6,500円～10,000円 | 中広間 | 1日 | 19,000円～29,000円 | 半日 | 11,000円～18,000円 | 個室 | 1日 | 4,600円～7,000円 | 半日 | 2,700円～4,200円 | コンベンションホール (全室) | 1日 | 19,000円～29,000円 | 半日 | 11,000円～18,000円 | コンベンションホール (半室) | 1日 | 10,000円～15,000円 | 半日 | 6,000円～9,000円 |
| 区 分 | 種 別 | 料 金 | | | | | | | | | | | | | | | | | | | | | | | | | | | | | | | | | | | | | | | | | | | | | | | | | | | | | |
| 宿 泊 | 1泊2食付き (中学生以上) | 5,800円～18,000円 | | | | | | | | | | | | | | | | | | | | | | | | | | | | | | | | | | | | | | | | | | | | | | | | | | | | | |
| | 1泊(食事なし) (中学生以上) | 3,600円～7,600円 | | | | | | | | | | | | | | | | | | | | | | | | | | | | | | | | | | | | | | | | | | | | | | | | | | | | | |
| | 1泊2食付き (小学生) | 4,900円～16,700円 | | | | | | | | | | | | | | | | | | | | | | | | | | | | | | | | | | | | | | | | | | | | | | | | | | | | | |
| | 1泊(食事なし) (小学生) | 2,600円～6,300円 | | | | | | | | | | | | | | | | | | | | | | | | | | | | | | | | | | | | | | | | | | | | | | | | | | | | | |
| | 3歳以上の幼児 | 500円～3,200円 | | | | | | | | | | | | | | | | | | | | | | | | | | | | | | | | | | | | | | | | | | | | | | | | | | | | | |
| 入湯料 | 中学生以上(1回券) | 300円～510円 | | | | | | | | | | | | | | | | | | | | | | | | | | | | | | | | | | | | | | | | | | | | | | | | | | | | | |
| | 小学生(1回券) | 150円～250円 | | | | | | | | | | | | | | | | | | | | | | | | | | | | | | | | | | | | | | | | | | | | | | | | | | | | | |
| | 中学生以上 回数券(12回) | 3,000円～5,100円 | | | | | | | | | | | | | | | | | | | | | | | | | | | | | | | | | | | | | | | | | | | | | | | | | | | | | |
| | 小学生 回数券(12回) | 1,500円～2,500円 | | | | | | | | | | | | | | | | | | | | | | | | | | | | | | | | | | | | | | | | | | | | | | | | | | | | | |
| 大広間等 利用料金 | 大広間 全室 | 1日 | 20,000円～31,000円 | | | | | | | | | | | | | | | | | | | | | | | | | | | | | | | | | | | | | | | | | | | | | | | | | | | | |
| | | 半日 | 12,000円～19,000円 | | | | | | | | | | | | | | | | | | | | | | | | | | | | | | | | | | | | | | | | | | | | | | | | | | | | |
| | 大広間 半室 | 1日 | 10,000円～16,000円 | | | | | | | | | | | | | | | | | | | | | | | | | | | | | | | | | | | | | | | | | | | | | | | | | | | | |
| | | 半日 | 6,500円～10,000円 | | | | | | | | | | | | | | | | | | | | | | | | | | | | | | | | | | | | | | | | | | | | | | | | | | | | |
| | 中広間 | 1日 | 19,000円～29,000円 | | | | | | | | | | | | | | | | | | | | | | | | | | | | | | | | | | | | | | | | | | | | | | | | | | | | |
| | | 半日 | 11,000円～18,000円 | | | | | | | | | | | | | | | | | | | | | | | | | | | | | | | | | | | | | | | | | | | | | | | | | | | | |
| | 個室 | 1日 | 4,600円～7,000円 | | | | | | | | | | | | | | | | | | | | | | | | | | | | | | | | | | | | | | | | | | | | | | | | | | | | |
| | | 半日 | 2,700円～4,200円 | | | | | | | | | | | | | | | | | | | | | | | | | | | | | | | | | | | | | | | | | | | | | | | | | | | | |
| | コンベンションホール (全室) | 1日 | 19,000円～29,000円 | | | | | | | | | | | | | | | | | | | | | | | | | | | | | | | | | | | | | | | | | | | | | | | | | | | | |
| | | 半日 | 11,000円～18,000円 | | | | | | | | | | | | | | | | | | | | | | | | | | | | | | | | | | | | | | | | | | | | | | | | | | | | |
| コンベンションホール (半室) | 1日 | 10,000円～15,000円 | | | | | | | | | | | | | | | | | | | | | | | | | | | | | | | | | | | | | | | | | | | | | | | | | | | | | |
| | 半日 | 6,000円～9,000円 | | | | | | | | | | | | | | | | | | | | | | | | | | | | | | | | | | | | | | | | | | | | | | | | | | | | | |

(2) 利用状況等

| 年 度 | 平成30年度 | 令和元年度 | 令和2年度 | 令和3年度 | 令和4年度 |
|----------|------------|------------|------------|------------|------------|
| 利用者数(人) | 37,061 | 38,315 | 23,245 | 22,697 | 32,678 |
| 利用料収入(円) | 70,538,163 | 96,219,356 | 61,963,328 | 63,345,917 | 87,472,824 |

1-4-3 信州新町信州犀川交流センター

(1) 施設のあらまし

| 事 項 | 説 明 | | | | | | | | | | | | | | | | | | | | | | | | | | |
|------------------------|-----------------------------------------------------------------------------------------------------------------------------------------------------------------------------------------------------------------------------------------------------------------------------------------------------------------------------------------------------------------------------------------------------------------------------------------------------------------------------------------------------------------------------------------------------------------------------------------------------------------------|------------|-----------|-----|---------|-----|----|-------|-------|-------|-------|---------|--------|--|-----------|----|--------|-----------|-----|--|-----------|------------------------|--|-----------|-----|--|------------|
| 所 在 地 | 長野市信州新町日原西2287番地 | | | | | | | | | | | | | | | | | | | | | | | | | | |
| 施 設 連 絡 先 | 026-268-3003 (西部産業振興事務所) | | | | | | | | | | | | | | | | | | | | | | | | | | |
| 管 理 形 態 | 直営 | | | | | | | | | | | | | | | | | | | | | | | | | | |
| 開 設 時 期 | 平成13年4月 旧上水内郡信州新町が設置、信州新町直営 平成22年1月1日 合併により長野市の設置となる | | | | | | | | | | | | | | | | | | | | | | | | | | |
| 施 設 概 要 等 | 構造：鉄筋コンクリート造2階建 延床面積：1,188㎡ | | | | | | | | | | | | | | | | | | | | | | | | | | |
| 使 用 料 | <table border="1"> <thead> <tr> <th>区 分</th> <th>種 別</th> <th>料 金 (円)</th> </tr> </thead> <tbody> <tr> <td rowspan="2">宿 泊</td> <td>一般</td> <td>2,080</td> </tr> <tr> <td>小・中学生</td> <td>1,350</td> </tr> <tr> <td rowspan="4">日 帰 り</td> <td>浴室以外の施設</td> <td>一般 200</td> </tr> <tr> <td></td> <td>小・中学生 200</td> </tr> <tr> <td rowspan="2">浴室</td> <td>一般 200</td> </tr> <tr> <td>小・中学生 100</td> </tr> <tr> <td colspan="2">暖房料</td> <td>1室につき 300</td> </tr> <tr> <td colspan="2">資料展示交流室 (専用で使用する場合)</td> <td>1回につき 200</td> </tr> <tr> <td colspan="2">体育館</td> <td>1時間につき 100</td> </tr> </tbody> </table> | | 区 分 | 種 別 | 料 金 (円) | 宿 泊 | 一般 | 2,080 | 小・中学生 | 1,350 | 日 帰 り | 浴室以外の施設 | 一般 200 | | 小・中学生 200 | 浴室 | 一般 200 | 小・中学生 100 | 暖房料 | | 1室につき 300 | 資料展示交流室 (専用で使用する場合) | | 1回につき 200 | 体育館 | | 1時間につき 100 |
| | 区 分 | 種 別 | 料 金 (円) | | | | | | | | | | | | | | | | | | | | | | | | |
| | 宿 泊 | 一般 | 2,080 | | | | | | | | | | | | | | | | | | | | | | | | |
| | | 小・中学生 | 1,350 | | | | | | | | | | | | | | | | | | | | | | | | |
| | 日 帰 り | 浴室以外の施設 | 一般 200 | | | | | | | | | | | | | | | | | | | | | | | | |
| | | | 小・中学生 200 | | | | | | | | | | | | | | | | | | | | | | | | |
| | | 浴室 | 一般 200 | | | | | | | | | | | | | | | | | | | | | | | | |
| | | | 小・中学生 100 | | | | | | | | | | | | | | | | | | | | | | | | |
| 暖房料 | | 1室につき 300 | | | | | | | | | | | | | | | | | | | | | | | | | |
| 資料展示交流室 (専用で使用する場合) | | 1回につき 200 | | | | | | | | | | | | | | | | | | | | | | | | | |
| 体育館 | | 1時間につき 100 | | | | | | | | | | | | | | | | | | | | | | | | | |

(2) 利用状況等

| 年 度 | 平成29年度 | 平成30年度 | 令和元年度 | 令和2年度 | 令和3年度 | 令和4年度 |
|----------|---------|---------|---------|--------|-------|-------|
| 使用人数(人) | 414 | 506 | 475 | 83 | 30 | 96 |
| 使用料収入(円) | 702,760 | 423,340 | 389,010 | 29,740 | 600 | 1,200 |

※令和2年度から宿泊営業を休業

1-4-4 信州新町地場産業振興市場 (道の駅信州新町)

(1) 施設のあらまし

| 事 項 | 説 明 | |
|-----------|--------------------------------------------------------------------------------------------------------------|--|
| 所 在 地 | 長野市信州新町水内4619番地 | |
| 施 設 連 絡 先 | 026-262-2228 https://nagano-michinoeki.jp/ | |
| 経 営 形 態 | 指定管理者 (株)信州新町地場産業開発機構 | |
| 開 設 時 期 | 昭和63年4月 本体 旧上水内郡信州新町が設置、第三セクター会社 平成5年4月 道の駅登録 平成21年10月1日 指定管理者制度の導入 平成22年1月1日 合併により長野市の設置となる | |
| 施 設 概 要 等 | 構造：地場産業振興市場 鉄筋造平屋建 トイレ 鉄筋造平屋建 活性化センター 木造2階建 延床面積：地場産業振興市場 639.68㎡ トイレ 138.19㎡ 活性化センター 175.97㎡ | |

| 事 項 | 説 明 | | |
|-------|-----|-----------------|-----------|
| 利 用 料 | 区 分 | | |
| | 談話室 | | |
| | 体験室 | 利用時間が3時間未満 | 1人につき100円 |
| | | 利用時間が3時間以上5時間未満 | 1人につき200円 |
| | | 利用時間が5時間以上 | 1人につき310円 |
| | | 1人につき410円 | |

(2) 利用状況等

| 年 度 | 平成30年度 | 令和元年度 | 令和2年度 | 令和3年度 | 令和4年度 |
|----------------|-------------|-------------|-------------|-------------|-------------|
| 売店利用者数(人) | 182,925 | 181,045 | 154,305 | 148,780 | 151,778 |
| テナント利用者数(人) | 198,334 | 202,454 | 156,577 | 151,338 | 181,300 |
| 談話室・体験室利用者数(人) | 100 | 82 | 8 | 0 | 6 |
| 合計利用者数 | 381,256 | 383,581 | 310,882 | 300,118 | 333,084 |
| 売上収入(円) | 343,353,149 | 358,652,237 | 311,730,420 | 302,917,348 | 390,282,000 |

1-45 中条地域振興施設(やきもち家)

(1) 施設のあらまし

| 事 項 | 説 明 |
|-----------|-----------------------------------------------------------------------------------------------------------------------------------------------------------|
| 所 在 地 | 長野市中条日下野5286番地1 |
| 施 設 連 絡 先 | 026-267-2641 https://xn--w8jxbxfg7046c.com/ |
| 経 営 形 態 | 指定管理者 eternal story(株) |
| 開 設 時 期 | 平成元年3月 本館 旧上水内郡中条村が設置、中条村直営 平成15年3月 大広間/研修室 旧上水内郡中条村が設置、中条村直営 平成16年7月 宿泊棟/浴室棟 旧上水内郡中条村が設置、中条村直営 平成18年9月1日 指定管理者制度の導入 平成22年1月1日 合併により長野市の設置となる |
| 施 設 概 要 等 | 構造：本館 木造平屋建 大広間/研修室 鉄骨平屋建地下1階 宿泊棟 鉄骨地上2階建 浴室棟 鉄骨地上1階建 延床面積：本館 272.41㎡ 大広間・研修室 298.65㎡ 宿泊棟 309㎡ 浴室棟 395㎡ |
| 源 泉 | 泉 名：梅木鉦泉 湧出地：長野市中条日下野8708-口 泉 温：13.6℃ 湧出量：4.0L/分 泉 質：アルカリ性単純硫黄冷鉦泉 |

| 事 項 | 説 明 | | |
|-------|-----|----------------------|----------------|
| 利 用 料 | 区 分 | 種 別 | 料 金 |
| | 宿泊料 | 1泊2食付き (中学生以上) | 7,500円～15,000円 |
| | | 1泊(食事なし) (中学生以上) | 5,400円～8,000円 |
| | | 1泊2食付き (小学生) | 5,880円～9,000円 |
| | | 1泊(食事なし) (小学生) | 4,200円～7,000円 |
| | | 3歳以上の幼児 | 食事料(実費) |
| | 入湯料 | 中学生以上 | 520円 |
| | | 小学生 | 310円 |
| | | 貸切浴場 | 2,090円/時間 |
| | 休憩料 | 小学生以上 (3時間以内) | 310円 |
| | | 小学生以上 (3時間を超える場合) | 520円 |

(2) 利用状況等

| 年 度 | 平成30年度 | 令和元年度 | 令和2年度 | 令和3年度 | 令和4年度 |
|----------|------------|------------|------------|------------|------------|
| 利用者数(人) | 9,554 | 7,558 | 4,513 | 6,643 | 8,002 |
| 利用料収入(円) | 49,544,359 | 37,768,000 | 16,135,000 | 18,427,614 | 35,618,518 |

1-46 虫倉山観光案内所(虫倉山道しるべ)

(1) 施設のあらまし

| 事 項 | 説 明 |
|-----------|--------------------------------------------------------|
| 所 在 地 | 長野市中条御山里8414番地1 |
| 経 営 形 態 | 直営 |
| 開 設 時 期 | 平成21年10月 旧上水内郡中条村が設置、中条村直営 平成22年1月1日 合併により長野市の設置となる |
| 施 設 概 要 等 | 構造：木造平屋建(観光トイレ併設) 延床面積：29.21㎡ |
| 使 用 料 | 無料 |

(2) 利用状況等 ※入場者数の統計調査を実施していない

1-47 太田水車小屋

(1) 施設のあらまし

| 事 項 | 説 明 |
|-----------|---------------------------------------------------------|
| 所 在 地 | 長野市中条御山里7693番地1 |
| 経 営 形 態 | 直営 |
| 開 設 時 期 | 平成2年3月 本館 旧上水内郡中条村が設置、中条村直営 平成22年1月1日 合併により長野市の設置となる |
| 施 設 概 要 等 | 構造：木造茅葺平屋建 延床面積：49㎡ |
| 使 用 料 | 無料 |

(2) 利用状況等 ※入場者数の統計調査を実施していない

1-48 中条地域特産物販売施設（道の駅中条）

(1) 施設のあらまし

| 事 項 | 説 明 | | | | | | | | | | | | | | | | | | | | | | | | | | | | | | | | |
|-------------|-------------------------------------------------------------------------------------------------------------------------------------------------------------------------------------------------------------------------------------------------------------------------------------------------------------------------------------------------------------------------------------------------------------------------------------------------------------------------------------------------------------------------------------------------------------------------------------------------------------------------------------------------------------------------------------------------------------------------------------------------------------------------------------------------------------------------------------------------------------------------------------------------------------------------------------------------------------------------------|--------|---------|--|------|----------------|--|--------|-----|-----|--------------|-----|--------------|-----|----|-------|-----|---------|--|-------------|-----------|-------|-----------|-------|-----------|-------|------------|-----------|-------|-----------|--------|-----------|--------|
| 所 在 地 | 長野市中条住良木1704番地 | | | | | | | | | | | | | | | | | | | | | | | | | | | | | | | | |
| 施 設 連 絡 先 | 026-267-2188 https://michinoekinakajo.eternal-story.com/ | | | | | | | | | | | | | | | | | | | | | | | | | | | | | | | | |
| 経 営 形 態 | 指定管理者 eternal story(株) | | | | | | | | | | | | | | | | | | | | | | | | | | | | | | | | |
| 開 設 時 期 | 平成7年4月 本体 旧上水内郡中条村が設置、第三セクター会社 平成7年4月 道の駅登録 平成18年9月1日 指定管理者制度の導入 平成22年1月1日 合併により長野市の設置となる | | | | | | | | | | | | | | | | | | | | | | | | | | | | | | | | |
| 施 設 概 要 等 | 構造：特産物販売施設 木造一部2階建 トイレ ストーン造 イベント広場/屋外ステージ 鉄骨造 延床面積：特産物販売施設 655.67㎡ トイレ 101.20㎡ イベント広場/屋外ステージ 85.09㎡ | | | | | | | | | | | | | | | | | | | | | | | | | | | | | | | | |
| 利 用 料 | <ul style="list-style-type: none"> ・地域特産物販売施設 <table border="1"> <thead> <tr> <th>区 分</th> <th colspan="2">料 金 (円)</th> </tr> </thead> <tbody> <tr> <td>直売施設</td> <td colspan="2">1平方メートル当たり520円</td> </tr> <tr> <td rowspan="4">多目的ホール</td> <td>1時間</td> <td>200</td> </tr> <tr> <td>午前9時～午後2時30分</td> <td>520</td> </tr> <tr> <td>午後2時30分～午後8時</td> <td>520</td> </tr> <tr> <td>1日</td> <td>1,040</td> </tr> </tbody> </table> <ul style="list-style-type: none"> ・イベント広場 <table border="1"> <thead> <tr> <th>区 分</th> <th colspan="2">料 金 (円)</th> </tr> </thead> <tbody> <tr> <td rowspan="3">入場料を徴収しない場合</td> <td>午前9時～午後1時</td> <td>3,140</td> </tr> <tr> <td>午後1時～午後5時</td> <td>5,230</td> </tr> <tr> <td>午後5時～午後9時</td> <td>7,330</td> </tr> <tr> <td rowspan="3">入場料を徴収する場合</td> <td>午前9時～午後1時</td> <td>7,330</td> </tr> <tr> <td>午後1時～午後5時</td> <td>10,400</td> </tr> <tr> <td>午後5時～午後9時</td> <td>12,500</td> </tr> </tbody> </table> | 区 分 | 料 金 (円) | | 直売施設 | 1平方メートル当たり520円 | | 多目的ホール | 1時間 | 200 | 午前9時～午後2時30分 | 520 | 午後2時30分～午後8時 | 520 | 1日 | 1,040 | 区 分 | 料 金 (円) | | 入場料を徴収しない場合 | 午前9時～午後1時 | 3,140 | 午後1時～午後5時 | 5,230 | 午後5時～午後9時 | 7,330 | 入場料を徴収する場合 | 午前9時～午後1時 | 7,330 | 午後1時～午後5時 | 10,400 | 午後5時～午後9時 | 12,500 |
| 区 分 | 料 金 (円) | | | | | | | | | | | | | | | | | | | | | | | | | | | | | | | | |
| 直売施設 | 1平方メートル当たり520円 | | | | | | | | | | | | | | | | | | | | | | | | | | | | | | | | |
| 多目的ホール | 1時間 | 200 | | | | | | | | | | | | | | | | | | | | | | | | | | | | | | | |
| | 午前9時～午後2時30分 | 520 | | | | | | | | | | | | | | | | | | | | | | | | | | | | | | | |
| | 午後2時30分～午後8時 | 520 | | | | | | | | | | | | | | | | | | | | | | | | | | | | | | | |
| | 1日 | 1,040 | | | | | | | | | | | | | | | | | | | | | | | | | | | | | | | |
| 区 分 | 料 金 (円) | | | | | | | | | | | | | | | | | | | | | | | | | | | | | | | | |
| 入場料を徴収しない場合 | 午前9時～午後1時 | 3,140 | | | | | | | | | | | | | | | | | | | | | | | | | | | | | | | |
| | 午後1時～午後5時 | 5,230 | | | | | | | | | | | | | | | | | | | | | | | | | | | | | | | |
| | 午後5時～午後9時 | 7,330 | | | | | | | | | | | | | | | | | | | | | | | | | | | | | | | |
| 入場料を徴収する場合 | 午前9時～午後1時 | 7,330 | | | | | | | | | | | | | | | | | | | | | | | | | | | | | | | |
| | 午後1時～午後5時 | 10,400 | | | | | | | | | | | | | | | | | | | | | | | | | | | | | | | |
| | 午後5時～午後9時 | 12,500 | | | | | | | | | | | | | | | | | | | | | | | | | | | | | | | |

(2) 利用状況等

| 年 度 | 平成30年度 | 令和元年度 | 令和2年度 | 令和3年度 | 令和4年度 |
|-----------|-------------|-------------|------------|------------|-------------|
| 売店利用者数(人) | 92,832 | 80,357 | 51,985 | 60,442 | 111,541 |
| 食堂利用者数(人) | 63,662 | 61,668 | 41,759 | 30,644 | 39,495 |
| 合計利用者数 | 156,494 | 142,025 | 93,744 | 90,908 | 151,036 |
| 売上収入(円) | 130,169,849 | 120,639,089 | 84,510,069 | 96,840,919 | 115,011,472 |

1-49 中条地域特産物販売施設（やきもち加工場）

(1) 施設のあらまし

| 事 項 | 説 明 |
|-----------|------------------------------------------------------------------------------------|
| 所 在 地 | 長野市中条住良木8289番地1 |
| 施 設 連 絡 先 | 道の駅中条 026-267-2188 |
| 経 営 形 態 | 指定管理者 eternal story(株) |
| 開 設 時 期 | 平成7年4月 本体 旧上水内郡中条村が設置、第三セクター会社 平成18年9月1日 指定管理者制度の導入 平成22年1月1日 合併により長野市の設置となる |
| 施 設 概 要 等 | 構造：鉄骨造平屋建 延床面積：156.00㎡ ※敷地面積は、中条特産品開発センター（農業政策課所管）と併用で1891㎡ |

(2) 利用状況等 ※おやき、そば等の製造加工場という形態のため利用者数は調査していない

1-50 中条農林産物直売施設

(1) 施設のあらまし

| 事 項 | 説 明 | | |
|-----------|------------------------------------------------------------------------------------|-----------------|-----|
| 所 在 地 | 長野市中条住良木1704番地 | | |
| 経 営 形 態 | 指定管理者 eternal story(株) | | |
| 開 設 時 期 | 平成7年4月 本体 旧上水内郡中条村が設置、第三セクター会社 平成18年9月1日 指定管理者制度の導入 平成22年1月1日 合併により長野市の設置となる | | |
| 施 設 概 要 等 | 構造：木造平屋建 延床面積：116.98㎡ | | |
| 利 用 料 | 直売施設利用料金 | | |
| | 区 分 | 料 金 (円) | |
| | 直売施設 利用料金 | 1時間 | 200 |
| | | 午前8時30分～午後1時30分 | 520 |
| | | 午後1時30分～午後6時 | 520 |
| 1日 | | 1,040 | |

(2) 利用状況等

| 年 度 | 平成30年度 | 令和元年度 | 令和2年度 | 令和3年度 | 令和4年度 |
|---------------|------------|------------|------------|---------|-------|
| 利 用 者 数 (人) | 70,762 | 59,208 | 47,161 | 2,750 | 1,864 |
| 売 上 収 入 (円) | 48,313,130 | 39,818,010 | 33,157,831 | 240,240 | 0 |

1-5-1 長野市国際交流コーナー

(1) 施設のあらまし

| 事 項 | 説 明 |
|-------|----------------------------------------------------------------------------|
| 所在地 | 長野市新田町 1485-1 もんぜんぶら座 3 階 |
| 施設連絡先 | 026-223-0053 |
| 運営形態 | 直営 |
| 開設時期 | 平成 15 年 6 月 1 日 |
| 設置者 | 長野市 |
| 休館日 | 第 1・第 3 水曜日及び日曜日 |
| 開館時間 | 10:00～18:00 |
| 実施事業 | 外国籍住民等からの生活相談受付、日本語教室、日本文化講座、多文化交流講座、国際交流イベント、ホームページ及び SNS での生活・イベント情報発信 等 |
| 対応言語 | 日本語、英語、中国語、モンゴル語（タガログ語、ベトナム語、タイ語） |

(2) 利用状況等

| 年 度 | 令和 2 年度 | 令和 3 年度 | 令和 4 年度 |
|---------|---------|---------|---------|
| 利用者数（人） | 5,582 | 5,681 | 6,663 |
| 相談件数（件） | 1,127 | 1,563 | 2,045 |

1-5-2 長野市観光情報センター

(1) 施設のあらまし

| 事 項 | 説 明 |
|--------|-----------------------------------------------------------------------------------------------------------------------------------------------|
| 所在地 | 長野市大字栗田字北河原 1038 の 4（JR 長野駅東西自由通路内） |
| 施設連絡先 | 026-226-5626 |
| 運営形態 | （公財）ながの観光コンベンションビューロー・北信濃観光連盟へ管理委託 |
| 開設時期 | 平成 8 年 6 月 22 日 |
| 設置者 | 長野市 |
| 休館日 | 年中無休 |
| 開館時間 | 9:00～18:00 ※年末年始時間変更あり |
| 施設概要等 | 延床面積：166.18 m ² （平成 27 年 2 月増床 111.0 m ² →166.18 m ² ） 施設設備：140 インチ LED ビジョン（デジタルサイネージ）、55 インチ液晶テレビ、外貨両替機 |
| 情報案内状況 | 案内エリアは、東北中信エリア。なお、これらの区域以外の情報については、可能な範囲で案内。 |
| 対応言語 | 日本語及び英語 ※JNTO 認定外国人案内所（カテゴリー 2） |

(2) 利用状況等

| 年 度 | 平成 30 年度 | 令和元年度 | 令和 2 年度 | 令和 3 年度 | 令和 4 年度 |
|---------|----------|---------|---------|---------|---------|
| 利用者数(人) | 150,170 | 151,147 | 47,586 | 68,111 | 139,811 |
| うち外国人 | 34,155 | 33,374 | 1,060 | 677 | 11,402 |

1-53 長野市公衆無線LAN (Nagano_City_Free_Wi-Fi)

| 事 項 | 設 置 場 所 |
|-------|----------------------------------------------------------------------------------------------------------------------------------------------------------------------------------------------------------------------------|
| 利用エリア | JR長野駅善光寺口駅前広場 JR長野駅東口駅前広場 戸隠神社奥社入口トイレ バス停「松代駅」周辺 JR長野駅東西自由通路（2階） ばていお大門 楽茶れんが館 長野市役所 桜スクエア エムウェーブ 善光寺山門東公衆トイレ セントラルスクエア もんぜんぷら座 (TOiGO広場) 城山公園 噴水広場 後町ホール 北部スポーツレクリエーションパーク屋内運動場 |
| 利用条件等 | 1. SSIDは「Nagano_City_Free_Wi-Fi」 2. ご利用にはメールアドレスの登録が必要 3. 利用時間は1回につき30分まで（何回でも利用可） 4. スマートフォンなどWebブラウザを搭載したWi-Fi対応機器が必要。 機種によりご利用できない場合があります。 |

1-54 観光駐車場

| 事 | 項 | 説 | 明 |
|-------------------------------|------|-------------------------------------------------------|---|
| 一の鳥居苑地駐車場 | 所在地 | 長野市大字上ケ屋2471番地7 | |
| | 開設時期 | 昭和43年4月1日 | |
| | 面積等 | 面積：2,770㎡ 収容台数：普通車140台 | |
| 飯綱高原第一駐車場 (ふれあいの塔) | 所在地 | 長野市大字上ケ屋2471番地105 | |
| | 開設時期 | 昭和63年8月22日 | |
| | 面積等 | 面積：865㎡ 収容台数：普通車20台 | |
| 飯綱高原第二駐車場 (小天狗の森) | 所在地 | 長野市大字上ケ屋2471番地84、112、1311 | |
| | 開設時期 | 昭和41年10月14日(平成27年7月拡大) | |
| | 面積等 | 面積：3,125㎡ 収容台数：普通車108台 | |
| 飯綱高原スキー場 第一駐車場 (第1リフト前) | 所在地 | 長野市大字上ケ屋2471番地908、1932 | |
| | 開設時期 | 昭和48年3月27日 | |
| | 面積等 | 面積：8,000㎡ 収容台数：普通車220台 | |
| 飯綱高原スキー場 第二駐車場 (第3リフト前) | 所在地 | 長野市大字上ケ屋2471番地1584 | |
| | 開設時期 | 昭和44年10月(アルファルト舗装平成19年12月) | |
| | 面積等 | 面積：10443.6㎡ 収容台数：400台 | |
| 飯綱高原スキー場 第三駐車場 (第4リフト前) | 所在地 | 長野市大字富田1番地9 | |
| | 開設時期 | 昭和61年8月(アスファルト舗装平成11年9月) | |
| | 面積等 | 面積：9,350㎡ 収容台数：普通車400台 | |
| 松代殿町観光駐車場 | 所在地 | 長野市松代町松代21番地5 | |
| | 開設時期 | 平成5年4月28日(平成26年4月1日拡大) | |
| | 面積等 | 面積：11,800㎡ 収容台数：普通車428台、大型バス7台 | |
| 代官町(象山東)駐車場 | 所在地 | 長野市松代町松代1460番地3 | |
| | 開設時期 | 平成19年6月29日 | |
| | 面積等 | 面積：1,164㎡ 収容台数：普通車8台、大型バス7台 | |
| 松代城北駐車場 (H24教委から移管) | 所在地 | 長野市松代町東寺尾651番地7 | |
| | 開設時期 | 平成17年4月1日 | |
| | 面積等 | 面積：9,100㎡ 収容台数：普通車60台、大型バス10台、 芝生広場50台、多目的広場40台 | |
| 中社西駐車場 | 所在地 | 長野市戸隠3511番地24 | |
| | 開設時期 | 平成10年4月28日 | |
| | 面積等 | 面積：7,361㎡ 収容台数：普通車88台、大型バス13台 | |
| 中社東駐車場(夏季のみ) | 所在地 | 長野市戸隠3244番地3 | |
| | 開設時期 | 平成23年1月7日 | |
| | 面積等 | 面積：1,700㎡ 収容台数：普通車60台 | |
| 使用料(円) | | 無料 | |

1-55 遊歩道

(1) 市が設置又は管理している遊歩道（17路線）

| 名 称 | 場 所 | 延長 (km) | 備 考 |
|-------------------|-----------------------|------------|---------------|
| 葛山遊歩道 | 大字西長野～大字茂菅～大字 鐘 | 9.8 | |
| 旭山遊歩道 | 大字平柴 | 0.7 | 国有地 |
| 小田切遊歩道 | 大字小鍋 | 1.5 | |
| 芋井隠滝遊歩道 | 大字上ヶ屋 | 0.2 | |
| 信濃路自然歩道 飯綱高原 線 | 大字上ヶ屋 | 2.4 | 県で設置、市で管 理 |
| 象山遊歩道 | 松代町松代～西条 | 1.5 | |
| 皆神山遊歩道 | 松代町東条～豊栄 | 2.1 | 民有地 |
| 金井山遊歩道 | 松代町柴 | 0.5 | |
| 保科ぼたん園遊歩道 | 若穂保科 | 1.0 | |
| 小鳥が池遊歩道 | 戸隠 | 1.8 | 借地 |
| 逆川遊歩道 | 戸隠 | 3.2 | 国有地 |
| ささやきの小径 | 戸隠（戸隠牧場随神門線） | 2.6 | 国有地 |
| 越後道 | 戸隠 | 0.6 | 国有地 |
| 瑠璃山登山道 | 戸隠 | 1.5 | 国有地 |
| 聖山遊歩道 | 大岡（旧聖山パノラマスキー 場跡地） | 1.9 | |
| 久米路 | 信州新町 | 0.2 | |
| 不動滝遊歩道 | 信州新町 | 0.5 | 民有地 |

(2) 国が設置及び管理している遊歩道（2路線）

| 名 称 | 場 所 | 延長 (km) | 備 考 |
|-------|------|------------|---------|
| 物見岩歩道 | 大字長野 | 2.2 | 北信森林管理署 |
| 歌ヶ丘歩道 | 大字長野 | 1.3 | 北信森林管理署 |

(3) 市が設置又は管理しているトレッキングコース（6路線）

| 名 称 | 場 所 | 延長 (km) | 備 考 |
|----------------------|---------------|------------|-------------------------------------------|
| 七二会陣場平 トレッキングコース | 七二会丁 | 6.2 8.1 | 陣場平スカイコース 萩野城コース 地藏岩コース H15.10完成 |
| 三登山 トレッキングコース | 若槻東条、田中、坂中、吉 | 18.0 | H16.10完成 |
| 太郎山 トレッキングコース | 若穂綿内、若穂保科 | 9.8 | H18.10完成 |
| 茶臼山 トレッキングコース | 篠ノ井有旅、小松原、山布施 | 15.0 | H19.10完成 |
| 尼巖山・奇妙山 トレッキングコース | 松代東条、大室 | 11.6 | H21.3完成 |
| 地附山 トレッキングコース | 上松 | 5.3 | H21.10完成 |

1-56 自然歩道

| 名 称 | 場 所 | 延長 (km) | 備 考 | |
|----------|-----|------------|------|-------|
| 中部北陸自然歩道 | G1 | 戸隠～善光寺 | 19.6 | 全ルート |
| | G2 | 牟礼～善光寺 | 9.7 | 長野市内分 |
| 中部北陸自然歩道 | G3 | 牟礼～川中島古戦場 | 15.0 | 長野市内分 |
| | G4 | 川中島古戦場～聖湖 | 10.8 | |
| | H1 | 川中島古戦場～戸倉 | 6.3 | |

1-57 公衆トイレ（各施設に付属するものは除く）

| 位 | 置 | 面積(m ²) | 設置年度 |
|-------|------------|---------------------|--------|
| 大字平柴 | 朝日山観音前 | 4.32 | 昭和58年度 |
| 大字塩生甲 | 巡礼桜前 | 2.33 | 昭和53年度 |
| 松代町豊栄 | 皆神山熊野出速雄神社 | 2.33 | 平成元年度 |
| 松代町豊栄 | 地蔵峠 | 36.90 | 平成8年度 |
| 松代町岩野 | 妻女山 | 8.50 | 昭和60年度 |
| 鬼無里 | 和田沖 | 21.60 | 昭和61年度 |
| 鬼無里 | 東口京バス停 | 2.33 | 平成2年度 |
| 鬼無里 | 菅谷地バス停 | 6.66 | 平成2年度 |
| 戸隠 | 志垣鬼の塚 | 7.45 | 平成13年度 |
| 戸隠 | 奥社入口 | 89.43 | 平成26年度 |
| 戸隠 | 越水 | 32.77 | 平成4年度 |
| 戸隠 | 戸隠スキー場駐車場 | 47.50 | 平成4年度 |
| 戸隠 | 宝光社境内 | 29.81 | 平成3年度 |
| 戸隠 | 中社駐車場 | 57.41 | 平成9年度 |
| 戸隠 | 中社境内 | 50.74 | 平成2年度 |
| 戸隠 | 中社グレンデ | 98.54 | 平成23年度 |
| 戸隠 | キャンプ場入口 | 36.56 | 平成14年度 |
| 戸隠 | 奥社参道 | 21.65 | 平成26年度 |
| 戸隠 | 鏡池 | 33.95 | 令和4年度 |
| 中条 | 不動滝トイレ | 19.87 | 平成10年度 |
| 中条 | 虫倉山道しるべ | 29.21 | 平成20年度 |

1-58 あずまや 四阿

(1) 市が設置及び管理している四阿

| 地 区 | 位 置 | 面積(m ²) | 設置時期 |
|------|----------------|---------------------|---------------------|
| 長 野 | 大峰城前 | 25.90 | 平成7年11月 |
| | 頼朝山山頂 | 20.78 | 昭和45年8月 |
| 若 槻 | 髻(もとどり)山頂 | 13.00 | 平成25年12月 |
| 浅 川 | ブランド薬師付近 | 38.88 | 昭和30年4月 |
| 小田切 | 富士の塔山頂 | 7.29 | 昭和52年10月 |
| | 小野平 | 12.96 | 平成2年11月 |
| 芋 井 | 一の鳥居苑地 | 20.25 | 平成23年1月 |
| | 〃 | 16.12 | 昭和47年10月 |
| | 信濃路自然歩道大谷地湿原 | 20.78 | 昭和47年3月 |
| | 葛山山頂 | 16.00 | 昭和45年12月 |
| 松 代 | 象山山頂付近 | 9.00 | 昭和57年 |
| | 象山地下壕入口 | 12.96 | 平成6年10月 |
| | 地藏峠 | 6.50 | 昭和53年8月 |
| | 妻女山 〃 (物見台) | 20.78 35.00 | 昭和44年12月 平成8年12月 |
| 若 穂 | 天王山遊歩道中間点 | 7.29 | 昭和52年11月 |
| | 山新田 (みはらし公園) | 12.96 | 昭和56年12月 |
| 七二会 | 陣場平遊歩道脇(坪根) | 12.96 | 昭和54年2月 |
| | 伊勢宮前(五十平) | 12.96 | 平成2年11月 |
| | 春日山公園(岩草) | 12.96 | 平成13年12月 |
| 鬼無里 | 文道公園 | 12.96 | 不明 |
| 戸 隠 | 小鳥ヶ池 | 14.31 | 平成8年6月 |
| | 中社神社駐車場 | 17.94 | 平成10年3月 |
| | 戸隠小鳥の森 | 12.50×2 | 平成11年5月 |
| 大 岡 | 芦ノ尻道祖神公園 | 4.00 | 平成11年3月 |
| 信州新町 | 不動滝 | 9.00 | 平成13年3月 |
| | 長者山 | 8.42 | 不明 |
| 中 条 | 虫倉山空平 | 9.00 | 平成2年3月 |

(2) 国等が設置及び管理している四阿

| 地 区 | 位 置 | 設 置 者 |
|-----|----------|---------|
| 長 野 | 歌が丘 | 北信森林管理署 |
| 小田切 | 巡礼桜前 | 小田切観光協会 |
| 芋 井 | 沢尻(五色滝脇) | 沢尻区 |
| 更 北 | 八幡社境内 | 川中島八幡社 |

2 民営化及び廃止施設概要

2-1 アゼィリア飯綱【R2年度より 民間に貸付】

(1) 施設のあらまし

| 事 項 | 説 明 |
|-----------|--------------------------------------------------------------------------------------------------------------------------------------------------------------------------------------------------------------------------------------------------------------------------------------------------------------------------|
| 所 在 地 | 長野市大字上ヶ屋2471番地17,79,557,2750,2751 |
| 開 設 時 期 | 昭和53年8月3日 旧雇用促進事業団・県・市（観光課）の三者間で設置に関する覚書を締結 昭和55年6月15日 旧雇用促進事業団の費用負担により建設 昭和55年7月19日 （一社）長野市開発公社に委託し、供用開始 （この間、旧雇用促進事業団の費用負担により、施設の増改築を数回実施） 平成11年4月1日 労政課へ所管換 平成15年1月31日 県から運営（再）委託契約の解除通知 （一社）長野市開発公社と運営委託契約書の効力に関する覚書締結 平成15年3月27日 雇用・能力開発機構と売買契約締結 平成15年4月1日 登記完了、労政課から所管換 令和2年4月1日 民間に貸付 |
| 施 設 概 要 等 | 敷地面積：50,592.61㎡ 構造：鉄筋コンクリート造地上3階地下1階建 延床面積：4,846.13㎡ 収容人員（宿泊）：139人 施設設備：客室31、食堂、大広間（90畳）、中和室（17.5畳）、会議室3、体育館、テニスコート（4面） |

2-2 飯綱高原スキー場【R元年度 閉鎖】

(1) 施設のあらまし

| 事 項 | 説 明 |
|-------------|---------------------------------------------------------------------------------------|
| 所 在 地 | 長野市大字富田1番地1 |
| 経 営 形 態 | 昭和40年 直営 昭和45年4月1日 管理運営を（一社）長野市開発公社に委託 平成18年4月1日 指定管理者制度に移行し、（一社）長野市開発公社による管理運営 |
| 開 設 時 期 | 昭和40年12月 スキー場開設 令和2年3月 スキー場閉鎖 |
| 開 発 対 象 面 積 | 109.74ha 内 国有地92.02ha 市有地16.52ha 民有地 1.20ha |

| 事 項 | 説 明 | |
|-------|--------|-----------------------------------------------------------------------------------------------------------------------------------------------------------------------------------------------------------|
| 施設概要 | コース数 | 10コース(コース総延長 4,500m) |
| | ゲレンデ標高 | 1,480m～1,080m |
| | リフト | 第1クワッドリフト 延長933m (平成6年度建設) 第2ペアリフト 延長296m (昭和61年度建設) 第3ペアリフト 延長557m (昭和59年度建設) 第4リフト(ペア) 延長375m (平成8年度建設) 第5リフト(ペア) 延長711m (平成8年度建設) 第6リフト 延長461m (昭和56年度建設) 第7トリプルリフト 延長374m (平成元年度建設) |
| | ナイター施設 | Eコース(コース延長 600m) |
| | 人工降雪設備 | 降雪範囲 Hコース及びフリースタイルスキーコース 設 置 平成元年 ガンタイプ13台 (建設費207,770千円) |
| | 駐 車 場 | 3箇所 1,020台 |
| | 開発規制等 | 自然公園法 |
| 森 林 法 | | 水源かん養保安林 |

2-3 長野市飯綱高原屋外市民ホール（ハイランドホール飯綱）【R2～普通財産として管理】

(1) 施設のあらまし

| 事 項 | 説 明 |
|---------|----------------------------------------------------------------------------------------------------------------------------|
| 所 在 地 | 長野市大字上ケ屋2471番地1584 |
| 経 営 形 態 | 直営 |
| 開 設 時 期 | 平成元年4月1日 施設開設 管理運営を(一社)長野市開発公社に委託 平成18年4月1日 指定管理者(一社)長野市開発公社による管理運営 令和2年3月31日 公の施設としての使用を廃止 令和2年4月1日 普通財産として管理 |
| 構 造 等 | 構造：鉄骨2階一部平屋建 延床面積：1,190.34㎡ 施設設備：1階 ステージ、管理事務所等 2階 休憩所等 屋外 観覧席3,000人芝張 |

2-4 鬼無里ふるさとの館【施設廃止】

(1) 施設のあらまし

| 事 項 | 説 明 |
|-----------|--------------------------------------------------------------------------------------------------------------------|
| 所 在 地 | 長野市鬼無里3157番地13 |
| 経 営 形 態 | 直営 |
| 開 設 時 期 | 平成2年4月 旧上水内郡鬼無里村が設置 平成17年1月1日 合併により長野市の設置となる 平成18年4月1日 指定管理者制度の導入 平成30年4月1日 直営 (休業中のため) 令和元年8月30日 施設廃止 |
| 施 設 概 要 等 | 構造：木造2階建 延床面積：536㎡ 施設設備：宿泊施設、各種宴会等 |

2-5 鬼無里若者コミュニティセンター（喫茶・軽食「たんぽぽ」）【施設廃止】

(1) 施設のあらまし

| 事項 | 説明 |
|-------|------------------------------------------------------------------------------------------------------------------------------------|
| 所在地 | 長野市鬼無里160番地3 |
| 経営形態 | 直営 |
| 開設時期 | 平成2年3月 山村振興事業及び村債（過疎債）により、旧鬼無里村が設置 平成17年1月1日 合併により、長野市の施設となる。 平成18年4月1日 指定管理者制度の導入 平成30年4月1日 直営（休業中のため） 令和元年8月30日 施設廃止 |
| 施設概要等 | 構造：木造2階建 延床面積：181.5㎡ |

2-6 信州新町萩野森の家【施設廃止】

(1) 施設のあらまし

| 事項 | 説明 |
|-------|------------------------------------------------------------------------------------------------------------|
| 所在地 | 長野市信州新町山穂刈8975番地2 |
| 施設連絡先 | 026-268-3003（西部産業振興事務所） |
| 管理形態 | 直営 |
| 開設時期 | 平成4年度～平成11年度 旧上水内郡信州新町が設置、信州新町直営 平成21年4月1日 指定管理者制度の導入 平成22年4月1日 合併により長野市の設置となる 令和4年3月31日 施設廃止 |
| 施設概要等 | 敷地面積：3.3ha 施設設備： 森の家1棟、キャビン棟2棟、東屋2棟、 避難小屋1棟、バーベキュー棟1棟、マウンテンバイク棟1棟、 トイレ棟2棟（供用期間：4月第4土曜日～10月31日） |

□ 関係条例・規則等

| 例規名 | 発令日 | 条例・規則番号 | 施設番号 |
|------------------------------------------------------|-------------------|-----------|------------------|
| ○長野市若里多目的スポーツアリーナ及び長野市若里市民文化ホール の設置及び管理に関する条例 | 平成 10 年 3 月 30 日 | 条例第 14 号 | 1 - 1 |
| ○長野市若里多目的スポーツアリーナ及び長野市若里市民文化ホール の設置及び管理に関する条例施行規則 | 平成 10 年 3 月 30 日 | 規則第 19 号 | |
| ○長野市オリンピック記念アリーナの設置及び管理に関する条例 | 平成 10 年 6 月 30 日 | 条例第 29 号 | 1 - 2 |
| ○長野市オリンピック記念アリーナの設置及び管理に関する条例施行 規則 | 平成 10 年 6 月 30 日 | 規則第 34 号 | |
| ○長野市飯綱高原観光施設の設置及び管理に関する条例 | 平成元年 3 月 30 日 | 条例第 18 号 | 1 - 3 |
| ○長野市飯綱高原観光施設の設置及び管理に関する条例施行規則 | 平成元年 3 月 30 日 | 規則第 16 号 | 1 - 4 |
| | | | 1 - 5 |
| | | | 1 - 6 |
| | | | 1 - 7 |
| | | | 1 - 7 |
| ○長野市大峰城の設置及び管理に関する条例 | 昭和 41 年 10 月 16 日 | 条例第 87 号 | 1 - 9 |
| ○長野市大峰城の設置及び管理に関する条例施行規則 | 平成 9 年 3 月 27 日 | 規則第 10 号 | |
| ○長野市国民宿舎松代荘の設置及び管理に関する条例 | 昭和 41 年 10 月 16 日 | 条例第 84 号 | 1 - 10 |
| ○長野市国民宿舎松代荘の設置及び管理に関する条例施行規則 | 昭和 43 年 10 月 3 日 | 規則第 35 号 | |
| ○長野市温湯温泉利用施設の設置及び管理に関する条例 | 平成 17 年 12 月 28 日 | 条例第 74 号 | 1 - 13 |
| ○長野市保科温泉の設置及び管理に関する条例 | 平成 22 年 9 月 22 日 | 条例第 51 号 | 1 - 14 |
| ○長野市豊野健康増進型コミュニティ施設豊野温泉りんごの湯の設置 及び管理に関する条例 | 平成 16 年 12 月 28 日 | 条例第 111 号 | 1 - 15 |
| | | | 1 - 16 |
| ○長野市戸隠観光施設事業の設置等に関する条例 | 平成 16 年 12 月 28 日 | 条例第 118 号 | 1 - 17 1 - 19 |
| ○長野市戸隠観光施設の管理に関する条例 | 平成 16 年 12 月 28 日 | 条例第 119 号 | |
| ○長野市戸隠観光施設の管理に関する条例施行規則 | 平成 16 年 12 月 28 日 | 規則第 80 号 | |
| ○長野市戸隠高原交流施設の設置及び管理に関する条例 | 平成 16 年 12 月 28 日 | 条例第 115 号 | 1 - 18 |
| ○長野市戸隠民舞伝習施設の設置及び管理に関する条例 | 平成 16 年 12 月 28 日 | 条例第 116 号 | 1 - 20 |
| ○長野市戸隠民舞伝習施設の設置及び管理に関する条例施行規則 | 平成 16 年 12 月 28 日 | 規則第 79 号 | |
| ○長野市戸隠交流集会施設の設置及び管理に関する条例 | 平成 16 年 12 月 28 日 | 条例第 114 号 | 1 - 21 |
| ○長野市戸隠交流促進施設の設置及び管理に関する条例 | 平成 16 年 12 月 28 日 | 条例第 105 号 | 1 - 22 |
| ○長野市戸隠交流促進施設の設置及び管理に関する条例施行規則 | 平成 16 年 12 月 28 日 | 規則第 72 号 | |
| ○長野市戸隠そば博物館の設置及び管理に関する条例 | 平成 16 年 12 月 28 日 | 条例第 104 号 | 1 - 23 |
| ○長野市鏡池園地総合案内施設の設置及び管理に関する条例 | 平成 16 年 12 月 28 日 | 条例第 106 号 | 1 - 24 |
| ○長野市鬼無里山岳公園条例 | 平成 16 年 12 月 28 日 | 条例第 124 号 | 1 - 25 |
| ○長野市鬼無里山岳公園条例施行規則 | 平成 16 年 12 月 28 日 | 規則第 81 号 | |

| 例規名 | 発令日 | 条例・規則番号 | 施設番号 |
|-----------------------------------------|-------------------|-----------|--------------------------------------|
| ○奥裾花観光センター等に関する条例 | 平成 16 年 12 月 28 日 | 条例第 123 号 | 1-26 1-27 |
| ○長野市鬼無里地域資源活用総合交流促進施設鬼無里の湯の設置及び管理に関する条例 | 平成 16 年 12 月 28 日 | 条例第 122 号 | 1-28 1-29 |
| ○長野市鬼無里ふるさと体験施設の設置及び管理に関する条例 | 平成 16 年 12 月 28 日 | 条例第 107 号 | 1-30 |
| ○長野市鬼無里ふるさと体験施設の設置及び管理に関する条例施行規則 | 平成 16 年 12 月 28 日 | 規則第 74 号 | 1-31 1-32 1-33 |
| ○長野市大岡観光施設の設置及び管理に関する条例 | 平成 16 年 12 月 28 日 | 条例第 125 号 | 1-34 1-35 1-36 |
| ○長野市大岡交流施設大岡温泉の設置及び管理に関する条例 | 平成 16 年 12 月 28 日 | 条例第 128 号 | 1-38 |
| ○長野市大岡アルプス展望公園施設の設置及び管理に関する条例 | 平成 16 年 12 月 28 日 | 条例第 127 号 | 1-39 |
| ○長野市信州新町ふれあい公園の設置及び管理に関する条例 | 平成 21 年 12 月 28 日 | 条例第 104 号 | 1-41 |
| ○長野市不動温泉保養センターさざり荘の設置及び管理に関する条例 | 平成 21 年 12 月 28 日 | 条例第 103 号 | 1-42 |
| ○長野市信州新町信州犀川交流センターの設置及び管理に関する条例 | 平成 21 年 12 月 28 日 | 条例第 105 号 | 1-43 |
| ○長野市信州新町信州犀川交流センターの設置及び管理に関する条例施行規則 | 平成 21 年 12 月 28 日 | 規則第 53 号 | |
| ○長野市中条地域振興施設やきもち家の設置及び管理に関する条例 | 平成 21 年 12 月 28 日 | 条例第 108 号 | 1-45 |
| ○長野市地域特産物販売施設の設置及び管理に関する条例 | 平成 16 年 12 月 28 日 | 条例第 109 号 | 1-40 1-44 1-48 1-49 1-50 |
| ○長野市もんぜんぷら座の設置及び管理に関する条例 | 平成 15 年 3 月 28 日 | 条例第 23 号 | 1-51 |
| ○長野市もんぜんぷら座の設置及び管理に関する条例施行規則 | 平成 15 年 3 月 28 日 | 規則第 18 号 | |
| ○長野市戸隠山岳遭難救助隊設置条例 | 平成 16 年 12 月 28 日 | 条例第 113 号 | - |
| ○長野市国際交流基金条例 | 平成 5 年 3 月 30 日 | 条例第 7 号 | - |

● **善光寺**

(1) 本堂（国宝）

皇極天皇3年（644）、天皇の勅願により伽藍が創建されたと伝えられている。その後、元禄13年（1700）までに10回も炎上したが、その都度再建された。

現存の建物は、元禄16年（1703）、松代藩主真田伊豆守幸道が幕命を受けて復興に当たり、全国信徒の浄財を集め、4年の歳月を費やして宝永4年（1707）8月13日に落成した。設計は、幕府お抱えの名匠甲良豊前宗賀。東大寺大仏殿、三十三間堂、知恩院御影堂に次ぐ大建築で、間口約24m（13間余）、奥行き約54m（29間余）、高さ約29m（16間余）に及ぶ堂々たる建築である。構造形式は、三棟撞木造、入母屋二重屋根、唐破風総檜皮葺御所棟、柱の数108本、壮大な規模と均整の取れた美しさは、江戸中期仏殿建築を代表するものとして昭和28年3月31日に国宝に指定された。

また、本堂の大屋根葺き替え工事は、約60年に一度行われる。最近の葺き替えは、昭和59年10月から平成元年12月まで行われた「昭和の大修理」で、総事業費約14億円を要した。

(2) 山門〔三門〕（重要文化財）

本堂の南約60mに位置する木造の二重門で、高さ、間口共に約20m、奥行き7m余、寛延3年（1750）に建立された二層入母屋造り。正面善光寺の額は、享和年間輪王寺歡喜心院宮の御筆になったもので、鳩字の額と称される。昭和40年5月29日に重要文化財に指定されている。

楼上には、十一面観音、文殊菩薩、四天王（持国天、増長天、広目天、多聞天）の像が安置されている。

平成19年に完成した大修理において、建立当時と同じ栩葺き（さわらの板）の屋根に復原された。

(3) 仁王門

高さ14m、間口13m、奥行き7m余の木造建築。宝暦2年（1752）に建立されたが、善光寺大地震などにより二度焼失し、現在の門は大正7年（1918）に落成した。「定額山」の扁額は伏見宮貞愛親王の御筆、仁王尊、背面の三面大黒天及び三宝荒神は明治・大正時代の巨匠高村光雲、米原雲海の合作である。

(4) 経蔵（重要文化財）

本堂の南西、東向きに建っている。15.4m四方の切石積み基壇上に柱を立てた方五間の宝形造りで、高さ17m。宝暦9年（1759）に完成した。内部中央には一切経（鉄眼版）6,771巻が納められた八角の輪蔵があり、独楽のような構造になっているので腕木を押すと回すことができる。これを回すと一切経すべてを読んだと同じ功德が得られるといわれる。

経蔵内には輪蔵を考案した傳大士並びに伝教・慈覚の両大師像が祀られている。

昭和40年5月29日に国の重要文化財に指定された。

(5) 鐘楼

本堂の東南に位置し、嘉永6年（1853）に再建された。梵鐘は寛文7年（1667）の铸造で重要美術品。また、梵鐘の響きは、平成8年7月に環境庁（現環境省）から「日本

の音風景百選」に認定されている。

(6) 大勸進

天台宗一山の本坊で、住職は善光寺の住職を兼ね、代々比叡山、東叡山等から薦挙される習わしである。天台宗一山は、25ヶ寺（院）でそれぞれ宿坊となっている。

(7) 大本願

浄土宗一山の本坊で、住職は善光寺の住職を兼ね、代々尼公をもって定められる習わしとなっている。浄土宗一山は、14ヶ寺（坊）でそれぞれ宿坊となっている。

(8) 雲上殿

善光寺北側の山の中腹に設けられた納骨堂で、善光寺をすぐ下に見下ろし、その先に長野市街地を一望できる展望スポットで、ことに夜景がきれいである。春は桜（ソメイヨシノ）の名所で、善光寺裏手の桜坂から約650本の桜並木の終点に位置する。

(9) びんずる尊者像

本堂の正面を入るとすぐに目にとまるのが、びんずる尊者像であり、正式には「賓頭盧尊者」と呼ばれ、お釈迦様の弟子である十六羅漢に筆頭するえらい仏様である。

病を治す神通力が強い方だったといわれ、その神通力を弄んだために、お釈迦様のお叱りを受けたという話が残っている。

病気に悩む方や怪我をされた方が、自分の患部とびんずる尊者の同じ部位を撫でると、病气や怪我が治るといふ信仰が古くからあり、「撫で仏」とも呼ばれ親しまれている。多くの参拝者の方に撫でられ、顔もはっきり分かりにくくなっている善光寺のびんずる尊者は、1713年に京都で制作されたもので、現在300歳を超えている。なお、ミシュランの日本ガイドブックで三ツ星にも選ばれている。

毎年1月6日の夜には、びんずる尊者を堂内で5回引き回し、堂童子から配られた福しやもじで撫でることで、一年間の無病息災を願う「びんずる廻し」が行われる。

● 城山公園

善光寺の東隣にあり、明治33年（1900）に大正天皇御慶事記念のために開設した長野市で最も古い公園。市街地と上信越高原国立公園を一望におさめる。天文24年（1555）の川中島合戦に際し、上杉謙信はここに陣し（横山城）、犀川の南、大塚館の武田信玄と100余日にわたって対陣した場所である。

公園内は桜の名所として知られ、動物園、テニスコート、長野県立美術館・東山魁夷館などがある。

(1) 城山動物園

城山動物園の創立は昭和36年8月20日で、令和3年に開園60周年を迎える。哺乳類、鳥類、爬虫類約40種、200点のほか、モノレール、アラビアンメリー、メリーゴーランドなどの遊戯施設がある。

(2) 長野県立美術館・東山魁夷館

財団法人信濃美術館（長野県・信越放送が設立）が昭和41年に開設し、昭和44年に県に移管された。郷土作家の作品と信州を描いた秀作を収集・展示している。年数回の特別展のほか、美術愛好家の作品発表の場を提供している。

東山魁夷館は、昭和62年、現代日本画壇を代表する東山魁夷画伯から本制作、習作、

スケッチ、試作などの寄贈を受け、これらの作品を保存・公開するため、信濃美術館に併設し、平成2年4月に開館した。現在は960点あまりの作品を所蔵している。

令和3年4月、全面改築を行いリニューアルオープンした。

● 善光寺周辺（中心市街地）

(1) 善光寺七福神

七福神は中世末、当時信仰を集めていた福神に仏教の七難七福の思想を受け“7”という名数をあてて成立したとされる。「善光寺七福神」は、長野駅前北石堂町の中央通りから善光寺までの約2.5kmのコースで楽しめる。

| 名 称 | 設 置 場 所 | 説 明 | 所 在 地 |
|---------|---------------------|------------|-------|
| 寿 老 人 | 刈萱山西光寺 | 福德、財産、長寿の神 | 北石堂町 |
| 大 黒 天 | 大国主神社 | 農産、福德の神 | 南県町 |
| 福 祿 寿 | 西後町秋葉神社(十念寺) | 財運と長寿の神 | 西後町 |
| 弁 才 天 | 蓮池山往生院 | 財宝を与える神 | 権堂町 |
| 布 袋 | THE FUJIYA GOHONJIN | 円満洒脱な風姿 | 大門町 |
| 恵 比 寿 | 西宮神社 | 福德の神 | 岩石町 |
| 毘 沙 門 天 | 善光寺世尊院 | 軍神 | 元善町 |

(2) 大門町界限

善光寺門前の大門町付近は、老舗が昔の面影を残しながら、にぎわいを見せる界限。石畳の道路に面して、情緒たどよう善光寺郵便局や蔵造りのそば屋などが建ち並び、門前町の風情にあふれる。

(3) 刈萱山西光寺

800年の歴史をもつ刈萱上人、石童丸ゆかりの寺で、絵解き（絵を用いて説明すること）が見所。物語性豊かな「刈萱道心石童丸御親子御絵伝」により、刈萱上人、石童丸親子の悲話が聞ける。

(4) 往生寺

善光寺の西、坂を上り詰めた所にあり、西光寺とともに刈萱上人、石童丸ゆかりの寺。境内の鐘楼は、「夕焼け小焼けの鐘」として知られ、その脇には、中村雨紅作詞の童謡「夕焼小焼」（作曲は、松代出身の草川信）の歌碑が立つ。境内からの善光寺平の眺めも格別である。

(5) 水野美術館

若里多目的広場駐車場横（旧カネボウ跡地の一部）に平成14年7月に開館。本格的な日本庭園とともに岡倉天心の流れをくむ横山大観、菱田春草などの近代日本画が楽しめる。

● 茶臼山・篠ノ井

(1) 茶臼山自然植物園・恐竜園

市制施行80周年記念事業の一つとして地すべり跡地を活用して建設された33haの公園である。園内には、約200種・25万本の植栽や、フィールドアスレチック「冒

険の森」や「こどもおとぎの広場」、「童謡の森」などが配置されているほか、恐竜園には、強化プラスチックで再現された実物大恐竜 25 体を設置している。

(2) 茶臼山動物園

傾斜地を利用して整備し、昭和 58 年 8 月 8 日に開園した約 15 haの動物園である。友好都市の中国・石家庄市から贈られたレッサーパンダやオーストラリアのウォンバットなど希少動物から、気軽に触れ合うことのできるモルモットなどの小動物まで、約 75 種 800 点を展示している。

(3) 中尾山温泉

茶臼山の北、山の中腹にある温泉である。お見合い風呂等ユニークなお風呂がある。
泉質：単純硫黄泉

(4) 驥山館

書道界に偉大な足跡を残した川村驥山の幼少から晩年にわたる書作品の傑作80点を常設展示している。

(5) 長谷寺

日本各地に数多くある長谷寺の中でも日本三所（日本三長谷）と呼ばれる大和・鎌倉・信濃の三大長谷寺のひとつで、本尊は十一面観世音菩薩である。

平成28年度から、お寺ならではの行事が体験できる婚活イベント「ながのご縁を長谷寺でご縁を」を実施している。

● 若穂

(1) 清水寺

保科の清水寺は、征夷大将軍坂上田村麻呂が大同年間（806～810）に建立したと伝えられている。信濃三十三番札所の一つ。日本最古の鉄鍬形（兜の飾り）は、絹本着色両界曼荼羅図や木造聖観音立像をはじめとする 6 体の仏像と共に重要文化財に指定されている。また、ボタンと紅葉の名所としても知られている。

(2) 蓮台寺

若穂の「あじさい寺」として知られ、地域の人々が丹誠込めた2,000株が淡いピンクや水色、紫色の花で初夏の参道や境内を彩る。本尊の木造阿弥陀如来坐像は重要文化財に指定されており、藤原時代から鎌倉時代の様式を伝えるもの。9体あったもののうち8体まで焼失し、江戸時代に8体を補足したといわれ、本尊は本堂裏の高台にある収蔵庫に安置されている。

(3) 保科温泉

保科温泉は県道34号線沿いの高台にある日帰り温泉施設で、毎分1,000ℓと豊富な湯量のかけ流し温泉である。菅平高原の西の玄関口に位置し、桜の名所でもある。また晴れた日には、北アルプス連峰や善光寺平が望める。

泉質：カルシウム・ナトリウム-塩化物硫酸塩温泉　湯量：毎分1,000ℓ

※温泉水の加温には、木質バイオマスボイラーを使用。

(4) 温湯温泉「湯～ぱれあ」

温湯温泉は、長野須坂東 I C からほど近くにある日帰り温泉施設で、平成18年に新装オープンした。温泉の他に、健康維持増進のためのプール施設や、福祉浴室、会議室な

どの設備がある。

泉質：アルカリ性単純硫黄温泉 湯量：毎分2340

● 飯綱高原・芋井

妙高戸隠連山国立公園の一角を占め、市街地から車で30分足らずの所に位置する。飯綱高原の入口にある大座法師池には、昔々、飯縄山に腰をおろして一息ついていた巨人ゲラ法師（だいだらぼっち）が湿地にはまった足を引き抜いた所に水がたまり、そのまま池になったというユーモラスな伝説がある。

(1) 飯縄山（飯綱山）

飯縄、戸隠、黒姫、妙高、斑尾の5山からなる「信越五岳（北信五岳）」の一つで、標高は1,917m。誰もが気軽に登山でき、2時間30分ほどで山頂に達する。

(2) 大座法師池周辺 (nagano forest village)

周囲約1,100m、最大深度5mの池で、湖岸の散策のほか、貸しボートもある。また、飯綱高原キャンプ場や31のフィールドアスレチックが楽しめる小天狗の森、キャンプ場内の樹上を巡り、大座法師池の上を滑空するジップスライドなどのアクティビティからなる、自然共生型アウトドアパーク「フォレストアドベンチャー・長野」、農産物などを販売するマルシェ、ワーケーションにも対応したカフェレストラン、雨天でも楽しめる屋内アクティビティのツリーハウスからなる「森の駅Daizahoushi」がある。

戸隠バードラインをはさんだ場所にある大谷地湿原の春は彩りの季節である。水芭蕉、リュウキンカ、ニリンソウなどが次々に咲き誇り、信濃路自然歩道の一部をなす木道から身近に見ることができる。信濃路自然歩道は、戸隠古道と重なったり離れたたりしながら一の鳥居苑地を経て戸隠に至る自然豊かな散策路である。

(3) 一の鳥居苑地

飯綱高原の西端にあり、気軽に自然にふれあえる面積約30haの苑地である。5月から6月にかけては、レンゲツツジをはじめとする花々が見所である。

戸隠神社参道である戸隠古道に位置し、石造の一の鳥居があった。

(4) 飯綱高原運動広場

4面のグラウンドと7面のテニスコートからなる。

(5) ゴルフ

長野カントリークラブと長野京急カントリークラブの2ゴルフ場があり、市街地近郊の利便性を生かしてプレーできる。

(6) 素桜神社の神代桜（国指定天然記念物）

根回り約9m、目通り周囲11.3m。推定樹齢1200年のエドヒガンザクラの巨木で、国指定天然記念物である。そのむかし、素戔鳴尊がこの地で休んだとき、手に持っていた桜の杖を池辺にさしたものが大きくなったと伝えられている。

芋井地区泉平の素桜神社境内にある。

● 大峰城

標高828mの大峰山山頂に建つ。戦国時代、武田信玄の旭山城の向城として上杉謙信が築城した山城で、葛山城主落合備中守の家臣、大峰蔵人の城といわれる。現在の大峰城は、

旧本丸跡に昭和37年に展望台として築かれた。4階の展望台からは長野市街地をはじめ、善光寺平、上信越高原の山々などが望める。

老朽化と入館者の著しい減少に伴い、平成19年11月末をもって休館とした。

● 豊野

豊野は古来生活環境に恵まれた豊かな場所であり、エリア内には数多くの遺跡が残されている。中世には太田荘と呼ばれる荘園の中心地として栄え、近世には東西の飯山街道と、南北の松代街道とが交差する西の神代宿と、飯山街道・川東街道・前橋街道の分岐点に当たる東の浅野宿を中心に、交通の要所として賑わった。

(1) 豊野温泉「りんごの湯」

『美肌の湯』『美人の湯』の条件とされる弱アルカリ性で、ナトリウムイオンとカルシウムイオンの両方を含有するかけ流しの天然温泉である。日本三大美人の湯にも引けを取らない良質な成分で、湯上がりは肌がしっとりすべすべする。

泉質：ナトリウム・カルシウム－塩化物温泉 泉温：43.5℃

(2) つつじ山公園

ヤマツツジが全山の半分を占める天然の名勝地である。室町時代からすでにヤマツツジが群生していたといわれ、樹齢100年以上の花が見事に咲きそろふ。群生地としては長野県の北信随一の規模で、その数は約1万株といわれている。新緑の5月には、花の美しさと眺望を楽しむ人が集う。

(3) 丹霞郷

飯綱町と豊野エリア北部との境界付近に広がる丹霞郷からは、「信越五岳（北信五岳）」が一望できる。特に4月下旬から5月上旬には、残雪の山々を背景に一面に咲きそろった桃の花が映えて、素晴らしい景観となる。

(4) アップルライン

「アップルライン」の愛称で呼ばれている長沼地区から豊野地区にかけての国道18号は、リンゴの産地である。実りの時期にはリンゴ狩りが体験できる。

● 川中島古戦場

(1) 川中島古戦場

戦国武将の雄、甲斐の武田信玄と越後の上杉謙信が共に上洛の基盤を確立するため、戦略要衝の地で、豊かであった信濃を掌中に収めようとしていた。折しも、武田氏が天文9年（1540）、佐久地方を足がかりに信濃攻略を始め、13年後の天文22年（1553）には川中島地方にその勢力を伸ばしてきた。武田氏の侵略に脅威を感じていた上杉氏は、村上義清らの信濃の豪族を救援する形で兵を進めた。これが日本の歴史に名高い川中島の戦いであり、中でも両雄がその智略のすべてを傾け、また、混戦の中、一騎討ちがあったといわれるのが永禄4年（1561）の川中島合戦であった。武田信玄の陣が置かれた場所には、赤松の林の中に八幡社が祭られ、信玄・謙信一騎討ちの銅像、三太刀七太刀之跡の碑などが建てられ、両軍の戦死者を葬った首塚も残っている。なお、信玄・謙信一騎討ちの銅像は、海音寺潮五郎原作のNHK大河ドラマ「天と地と」の放映（昭和44年）を記念して建立されたものである。

平成19年には山本勘助を主人公としたNHK大河ドラマ「風林火山」が放映され、多くの観光客で賑った。

(2) 典廐寺^{てんきやうじ}

川中島合戦で戦死した武田信玄の実弟・武田典廐信繁の菩提を弔う寺で、境内には、上杉軍との激闘で討死した信繁をはじめ、武田・上杉両軍の戦死者8千余人の霊を弔った閻魔堂が建立されている。

典廐寺は、元は鶴巢寺^{かくそうじ}（1500年創建）と号した。元和8（1622）年に松代藩初代藩主真田信之が武田典廐の名をとって寺号を典廐寺と改めた。老木の枝垂れ桜や大山桜があり、4月上旬頃、ピンク色の濃い花が境内を埋め尽くすほど咲き誇り有名である。

(3) 川中島古戦場史跡公園・市立博物館

公園全体に史跡公園のイメージをかもし出すため、自然石を配した水景工、合戦場に見立てた築山状芝生広場、点在する松の木および雑木林等、修景的な考慮を加えて整備している。面積は8.7ha。公園の一角にある市立博物館は、長野盆地の自然、地理、歴史、産業、住民生活など現在に至るまでの変遷と発展過程を主題にする常設展示のほか、随時特別展示を行っている。また、手づくりのプログラムを上映するプラネタリウムを併設している。

● 真田十万石の城下町・松代

長野市松代町は真田信之を藩祖とし、松代藩真田家が10代、約250年にわたり治めてきた城下町である。史跡や武家屋敷など多くの文化財が保存され、情緒ある町並みが残っている。

(1) 松代城跡（国史跡）

甲斐の武田信玄と越後の上杉謙信の戦いとして知られる川中島の戦いにあたり、武田信玄が築かせた海津城が始まりとされる。武田家滅亡後は織田信長や上杉景勝の支配するところとなり、江戸時代には森忠政・松平忠輝・松平忠昌・酒井忠勝らが居城としたが、元和8年（1622）、真田信之が上田から松代へ移封され藩主となった。

本丸の石垣だけが残っていたが、昭和56年4月に松代城附新御殿跡として国の史跡に指定され、古文書や絵図、発掘調査等をもとに、平成7年度から本格的な整備工事に着手し、平成16年3月、太鼓門をはじめ、内堀、土塁、北不明門^{きたあかづもん}など江戸時代後期の姿に復元された。春には桜の名所として賑わう。

(2) 真田邸<松代城跡附新御殿跡>（国史跡）

江戸時代末期の文久3年（1863）から建てられた九代藩主・真田幸教^{ゆきのり}の義母の住居で「新御殿」と名付けられた。御殿ほか7棟の土蔵や門、庭園などの御殿全体が残っている「御殿建築」は全国でも珍しく、昭和56年4月に松代城とあわせて国の史跡に指定された。

(3) 真田宝物館

昭和41年、松代藩真田家伝来の大名道具、約2万点が真田家から当時の松代町に一括譲渡され（同年10月、松代町は長野市と合併したため、長野市の所有となった）、昭和44年、真田宝物館が展示公開施設として開館した。甲冑や刀剣などの武具とはじめ、大名家の生活の様子をうかがわせる調度品、茶道具、能道具のほか、武田信玄・豊臣秀吉・

徳川家康などの古文書を所蔵し、常設展示のほか年4回の企画展示を行っている。

(4) 文武学校（国史跡）

八代藩主・真田幸貫^{ゆきつら}が佐久間象山等の意見に基づき、藩士の子弟に文武の道を奨励すべく計画し、九代藩主・真田幸教が造営したもので、安政2年（1855）に開校した。

建築当初の遺構をほぼ完全な形で伝えており、昭和28年3月31日に国指定史跡を受けた。

令和2年10月、保存整備及び体験展示などを追加しリニューアルオープンした。

(5) 旧横田家住宅（国指定重要文化財）

松代藩中級武士の屋敷で主屋、表門、隠居屋、2棟の土蔵、庭園、菜園が約1千坪の敷地に配されている。また「富岡日記」の著者、和田英^{えい}の生家でもある。昭和59年に横田家から寄贈を受け、保存修復の後、平成4年から一般公開している。

令和3年4月、保存整備が完了しリニューアルオープンした。

(6) 象山記念館

幕末に活躍した松代藩士・佐久間象山の遺墨・遺品や電気治療機、地震予知器などを展示している。近くには象山をまつる象山神社があり、境内には多くの志士と密談を交わした高義亭（市指定文化財）が移築されている。

(7) 旧白井家表門

もともと松代町表柴町にあり、平成12年（2000）に都市計画道路（歴史のみちすじ）整備により松代小学校前のポケットパークへ移築された。門は、三間一戸門形式の長屋門で弘化3年（1846）に建てられた。現在は観光客の休憩所、松代文化財ボランティアの活動拠点として活用されている。

(8) 旧前島家住宅（長野県宝）

前島家は江戸時代中期に300石、末期には200石の禄高の中級武士の家である。現在の松代町・松山町の敷地は真田家の松代入封以来、前島家の屋敷地であったと伝えられており、江戸時代の主屋、土蔵、三社（神祠）、庭園等が現存する。特に主屋は宝暦9年（1759）の建築であり、松代町に現存する武家屋敷の中で最も古い時代に属する。

平成17年度から保存修理工事を行い、平成22年9月より一般公開している。

(9) 山寺常山邸（国登録記念物）

山寺常山^{じょうざん}は佐久間象山^{かんばんらとうざん}とともに松代三山と称えられ、江戸末期に活躍した松代藩士。常山邸には、江戸時代末期に建てられたと推定される表門と、この表門の南側に大正時代終わりから昭和初期にかけて建てられたとされる書院（萬竹庵）があり（国登録記念物）、庭園には神田川の水を引き入れている池（泉水^{せんすい}）と、そこから下流の屋敷へと通じる水路（泉水路^{せんすいろ}、国登録記念物）が残っている。

(10) 寺町商家（旧金箱家住宅）

江戸末期から昭和初期まで質屋等を営んでいた商家・金箱家の旧宅である。敷地内には、明治から大正までの商家の営みを伝える歴史的建造物と、泉水路と池をもつ庭園が現存しており、松代における明治期を中心とした豊かな商家の暮らしぶりを伝える貴重な屋敷である。

4年にわたる保存修理工事を経て、平成27年（2015）4月に松代地区の新たな交流拠点としてオープンした。

(11) 長國寺

真田家の菩提寺で、初代藩主・信之や四代藩主・信弘の御霊屋^{おたまや}や歴代藩主の墓がある。信之の御霊屋は、没後2年目の万治3年(1660)の建立で、入母屋造りで金箔に黒漆を塗り、極彩色の彫刻のある荘厳な構えとなっており、破風の鶴は左甚五郎の作、格子天井の絵は狩野探幽の筆と伝えられている。昭和51年5月20日、重要文化財に指定されている。四代藩主・信弘の御霊屋は県宝(昭和41年10月3日)に指定されている。

(12) 大英寺

本堂及び表門は寛永元年(1624)に、真田信之が正室の大蓮院(小松殿)の霊屋として建立した。表門・本堂とも県宝(昭和41年10月3日)に指定されている。

(13) 清水寺

古くは観音堂であったが、永禄年中(1558~1570)に武田氏、西条氏の帰依篤く信玄からの寄進もあり寺を建立したと伝えられている。現在の建物は昭和28年に建てられた寄棟造り銅板葺きの鉄筋コンクリート造りである。本尊の「木造千手観音菩薩立像」は平安時代の中期頃につくられ、県内にある木造の仏像としては最も古い仏像といわれている。1本の木材から彫られる「一木造」という手法で彫られた仏像で、昭和12年8月25日、木造観音菩薩立像、木造地藏菩薩立像と共に国の重要文化財に指定されている。

(14) 象山地下壕

太平洋戦争末期、本土決戦に備えて大本営をはじめとする政府機関を移転させようと、軍部が掘削を進めた地下壕が舞鶴山、皆神山、象山に残っている。大本営の移転が予定されていた舞鶴山の地下壕は、気象庁松代地震観測所として使われている。

政府機関などの移転先として掘削が進められた象山地下壕は、総延長5,853メートルあり、そのうち約500mを一般公開している。

(15) 松代温泉

武田信玄の隠し湯ともされ、茶褐色の湯が特徴である。鎌倉時代、日蓮上人が佐渡島に流されたとき、その行き帰りにこの湯で旅の疲れを癒したとも伝えられている。

泉質：含鉄塩化物泉 温度：46.4℃

(16) 大室古墳群(国史跡)

松代町大室を中心として分布する約500基の古墳群である。石を積み上げて墳丘とした「積石塚」、板石を合わせ天井を三角屋根の形にした「合掌形石室」と呼ばれる特殊な埋葬施設が集中する他に例を見ない貴重な遺跡である。

この遺跡の調査・保存を進める一方で、体験学習場などに活用するため、大室古墳群や市内の古墳についての概要・情報を提供する大室古墳館を平成14年7月7日に開館した。

(17) 松代焼

約200年前の江戸時代後期に、松代藩の奨励によって松代地域を中心に盛んに生産され、その後全てが廃窯となったが、昭和40年代に復興を遂げた。

陶土に鉄分の多い地元の粘土等を使用し、天然素材(灰、白土、銅)で調合した釉薬を二重掛けすることで、素朴な造形・風合いと独特の青緑色の光沢を出している。

平成26年11月には、県の伝統工芸品として指定を受けた。

(18) 童謡歌碑

松代には童謡に関係する出身者が多い。作曲家 海沼実や草川信、作詞家 山上武夫、坂口淳がいる。ゆかりの童謡歌碑が町内に点在する。

| 歌 碑 | 作 詞 | 作 曲 | 所 在 地 |
|-----------|-------|-------|-------|
| 汽車ポッポ | 富原 薫 | 草川 信 | 旧松代駅前 |
| 子鹿のバンビ | 坂口 淳 | 平岡 照章 | 真田公園 |
| みかんの花咲く丘 | 加藤 省吾 | 海沼 実 | 真田公園 |
| 蛙の笛 | 斎藤 信夫 | 海沼 実 | 真田公園 |
| 春のうた | 野口 雨情 | 草川 信 | 真田公園 |
| お猿のかごや | 山上 武夫 | 海沼 実 | 法泉寺 |
| 見てござる | 山上 武夫 | 海沼 実 | 梅翁院 |
| やさしいおかあさま | 稲穂 雅巳 | 海沼 実 | 松代小学校 |
| 里の秋 | 斎藤 信夫 | 海沼 実 | つつみ公園 |

(19) 松代柴石

金井山の特に柴地区で盛んに採石されていたことから「柴石」と呼ばれ、戦国時代頃から採掘されている安山岩である。松代城（海津城）の石垣に使用されており、武田家軍師山本勘助の築城以来、城を守り、真田家10代250年の歴史を支えてきた。

硬い石を含有する岩石で、切る場所や角度によって現れる様々な石紋と、吸水生があり苔むすのが特徴である。現在、その特性を活かした生活雑貨等の商品開発が進み、松代ならではの土産品として定着しつつある。

● 戸隠

(1) 戸隠山

戸隠連峰の一峰で、標高は1,904mである。飯縄、戸隠、黒姫、妙高、斑尾の5山からなる「北信五岳」の一つで、日本二百名山、信州百名山にも数えられている。

(2) 戸隠山にまつわる伝承

<天の岩戸伝説>

昔、世の中を明るく照らす天照大神が弟素戔嗚尊の乱暴を怒り、天の岩屋へこもってしまったため世の中は暗闇になり、魔物たちが暴れ放題となった。困った神々が集まり、天照大神になんとか岩屋から出ていただくこと知恵をしぼった結果、天八意思兼命の発案により、歌や踊りの宴会を開くことにした。

天鈿女命のみごとな踊りにつられ、神々も踊ったり笑ったり。その騒ぎが気になって、天照大神が少し戸を開けて外を見た時、すかさず天手力男命が岩屋の戸を放り投げ、岩戸は、はるか信濃の戸隠（戸隠山）へ。以来、世の中は明るくなったといわれる。

<戸隠神社>

宝光社：杉の古木の中を200段あまりの石段を登ると両部神道当時の面影を残した荘厳な神殿がある。中社の御祭神の御子神様の天表春命をまもり、芸術、安産、厄除、家内安全などご神得がある。

火之御子社：天の岩戸開き神話の中で賑やかに舞をまっただ天鈿女命あめのうずめのみことを祀り、古来より舞楽芸能の神、開運の神として崇敬されている。境内には有名な西行桜がある。

中社：天の岩戸を開けるために神楽を奏でることを考案した知恵の神様、天八意思兼命あめのやごころおもいかねのみことを祀っている。境内には樹齢800年あまりにおよぶ三本杉があり、多くの参拝者が訪れる。

奥社：天の岩戸を無双の神力で開けたといわれる天手力男命あめのたぢからのおのみことが御祭神の奥社。隣には地主神として尊神されている九頭龍社がある。参道の神秘的な杉並木は必見。

九頭龍社：本社のとりに古くより地主の神として鎮まる九頭龍社は戸隠信仰の中心的社であり、鳥居川、楠川、裾花川の下々まで豊かな水をつかさどっている。

(3) 鬼女紅葉伝説 ※戸隠・鬼無里に伝わるもの

今から約1千年の昔、会津の夫婦が六天の魔王に祈って美しい娘を授かり、呉葉くれはと名付けた。16歳で都にのぼった呉葉は、紅葉もみぢと名を変え、才色兼備がたちまち評判となって、源氏の棟梁、源経基の側室として寵愛を受けた。ところが経基公の御台所が病に倒れ、平癒祈願もむなしく病状が重くなると、「紅葉が呪い祈祷している」と噂が立ち、ついに信州戸隠に流されてしまう。水無瀬（鬼無里）の里にたどり着いた紅葉は、その美しさと読み書き、裁縫、歌舞音曲などの教養から村人たちに敬愛され、内裏屋敷と呼ぶ館で大切にされた。屋敷の西を西京、東を東京と名付け、都をしのんで暮らす紅葉だったが、経基や都への思いは消えず、再び上京しようと戸隠の荒倉山の岩屋に移り住む。そして、いつしか盗賊たちの首領に担ぎ上げられ、人々から鬼女と恐れられるようになってしまう。その噂が都に伝わると、帝は信濃守平維茂に鬼女討伐を命じた。初戦は鬼の形相となった紅葉の妖術に敗退した維茂だが、別所北向観音に必勝祈願をして授かった降魔の剣で再度紅葉を攻め、激しい戦いの末、ついに紅葉は降魔の剣に討たれた。維茂は水無瀬に地藏尊を祀り紅葉の菩提を弔った。戸隠、鬼無里の地にはこの他幾多の「鬼女紅葉」物語が伝えられている。

(4) 鏡池

四季折々の景色が楽しめ、春の新緑、涼風の夏、紅葉の秋、そして歩いてしか行くことができない冬の絶景など、山とのコントラストがとても美しい。その名のとおり、湖面が穏やかな時には、戸隠連峰が見事に映し出される。

(5) どんぐりハウス（鏡池園地総合案内施設）

鏡池のほとりにたたずむロッジ風の休憩所。窓の外の風景を眺めながら軽食や喫茶ができるレストランと売店、研修室や多目的ホールを備えている。丸太造りのあずま屋ではバーベキューが楽しめる。

(6) 小鳥ヶ池

光と風があふれる池の周辺には、野鳥や湿生植物が多く観察できる。戸隠連峰の眺めも良く、スケッチブックを持って訪ねたいのどかなスポット。

(7) 越水ヶ原

ツツジやミズバショウが群生する越水周辺は花咲く草原。カラマツの芽吹きが美しく、戸隠を愛した詩人・津村信夫が詠ったところ。史跡を多く残す旧越後道は歴史を偲ばせる遊歩道。

(8) 戸隠牧場

戸隠キャンプ場に隣接して広がる牧場。乗馬体験や小動物園があり、ウサギ、モルモット、ヤギなどと遊ぶことができる。期間は6月上旬～10月中旬。

(9) 戸隠森林植物園

戸隠の魅力を満喫できる71.34haの緑豊かな自然の楽園。季節ごとに花々が咲き誇り、春の水芭蕉、新緑、見事な紅葉が楽しめる。一円の散策コースでは小鳥のコーラスを聞きながら、バードウォッチングや森林浴が楽しめる。みどりが池はカルガモが泳ぐ憩いの場。

(10) 八十二森のまなびや <戸隠森林学習館>

戸隠森林植物園中央広場入口にあり、戸隠の自然や生き物についての情報を紹介している。

(11) 戸隠民俗館

江戸時代の穀倉を復元した館内には、戸隠の伝統的な風土と生活を受け継ぐ民具2千点が展示されている。庭内には水車小屋もある。

(12) 戸隠流忍法資料館

総ケヤキ造りの豪農の民家を生かした館内に、忍具500点、実技の写真パネル200点ほか忍法資料を展示。

(13) チビッ子忍者村

大自然の中にあるチビッ子忍者の里には、忍者屋敷、カラクリ迷路、忍者不思議屋敷、忍者アスレチック修行の森などの冒険がいっぱい。忍者に変身して忍法にチャレンジできる。

(14) 戸隠キャンプ場

白樺林に囲まれたさわやかなキャンプ場。標高1,200mの大自然の中で、アウトドアの聖地とよばれる。ファミリーはもちろん、グループキャンプや林間学校にも最適。オートキャンプ250サイト（区画50、フリー200）以上、電源水道付サイト8区画、コテージ6棟、ログキャビン33棟、バンガロー15棟、炊事場13カ所、野外炉10カ所、温水シャワー2棟、トイレ6カ所（水洗）と全国屈指の収容力がある。

(15) 戸隠イースタンキャンプ場

戸隠キャンプ場の県道を隔てた反対側にあり、グループやファミリーに最適。オートキャンプも楽しめる。オートキャンプ200台、バンガロー13棟、テント40張がある。

(16) 荒倉キャンプ場

鬼女紅葉伝説が生まれた荒倉山の麓にある静かでゆったりとしたキャンプ場。飯縄山の眺望が素晴らしく、オートキャンプが可能である。

(17) 竹細工センター

温かさと素朴なぬくもりの戸隠伝統の竹細工。地域に自生する根曲がり竹で作られている県指定の伝統工芸品は、戸隠そばを盛る「そばざる」が代表的。センターではざるやかご、箕など様々な製品が展示販売されている。作業工程を見る実演コーナーや竹細工体験教室もある。

(18) 戸隠そば博物館「とんくるりん」

見て体験して味わって、そばの全てを楽しめるそばの博物館。展示室には戸隠そばの

今昔と世界のそば文化が展示されている。そば打ち体験では、名人の指導のもと、本格的な調理道具を使い、戸隠流のそばを打ち、ゆでたてを食べることができる。食堂のみの利用も可能であり、打ちたての戸隠そばを提供している。

(19) 津村信夫文学碑・川端康成文学碑

戸隠は多くの小説家や詩人に愛されてきた文学のふるさと。なかでも詩人津村信夫や川端康成は珠玉の戸隠文学を残している。中社わきには津村信夫、宝光社近くには川端康成の文学碑が建っている。

(20) いこいのいで湯「^{もくもくぼやし}森林囃子」

裾花川の溪流沿いにあり、木のぬくもりが漂う温泉施設。眺望の良い浴室をはじめ、休憩室、談話室、各種トレーニング室がある。

(21) 戸隠神告げ温泉「^{ゆにくかん}湯行館」

戸隠スキー場中社ゲレンデ前に平成11年7月にオープンした温泉施設。神経痛や筋肉痛などに効果がある単純泉で、リラックスできる。観光帰りに立ち寄りたい。

(22) 戸隠地質化石博物館

戸隠の地質や歴史、化石標本を数多く展示。クジラ、ダイカイギュウの骨やたくさんの貝の化石などがあり、戸隠一帯が今から400万年ほど前には海だったことがうかがえる。その他に、長野県天然記念物のシンシュウゾウの化石や地層観察ができ、化石クリーニングの体験や自然観察教室なども行っている。

(23) 戸隠スキー場

戸隠連峰のパノラマに心躍らせ、全長3kmのゲレンデを一気に滑り降りる。瑠璃山と怪無山にひらかれた、リフト7本19コースの本格スキー場。スキー場周辺のスノーフィールドでは雪の散歩気分でクロスカントリースキーやスノーシューも楽しめる。初心者からベテランまで、またスキー出来ない方にも大満足のウインタースポーツが満載。夏季はゲレンデのトレッキングコースでさわやかなトレッキングが楽しめる。

(24) 北野美術館 戸隠館

北野美術館の分館として、平成27年4月22日に開館した。季節にあわせた絵画や彫刻の展示のほか、独自の企画展等を開催している。館内には戸隠連峰を眺望できるカフェラウンジと網代天井など美しい細工を施した立礼の茶室を設け、茶道など日本の伝統文化も楽しめる。

● 鬼無里

(1) 奥裾花自然園

樹齢300~400年のブナの原生林に囲まれた120haの自然公園。春になると約81万株の水芭蕉は、雪解け水が流れる7haの湿原に、白い清楚な群生が広がる。見頃は5月上旬~中旬。

吉池やひょうたん池には貴重なクロサンショウウオやモリアオガエルが生息する。

(2) 奥裾花溪谷

豊かな自然と、褶曲した地層など神秘的な景観が楽しめ、日本百景のひとつに数えられる。春は新緑、秋の深まりとともに里も山も色づき始め、溪谷の山あいも、ブナやカエデなどが一斉に赤や黄色に色を変え、常緑樹の深い緑と相まって、美しいコントラス

トを奏でる。溪谷の兩岸の断崖から流れる滝と紅葉の風景はまさに屏風絵。奥裾花ダム湖には林道の中路式ローゼ橋としては国内最長の奥裾花大橋が架かり、四季を通じて、その美しさを楽しめる。

(3) 奥裾花自然園開山祭

4月下旬、山野の守護の神として人々の安全を願い、奥裾花自然園に建立されている奥裾花社の前で、観光客、入山者の無事を祈る安全祈願祭が行われ神楽が奉納され、水芭蕉と新緑のシーズンが開幕となる。

(4) 奥裾花自然歩道

観光センターで下車後、奥裾花自然園までの2kmは奥裾花自然歩道になっており車の乗り入れは出来ない。早春、歩道の両端には桜並木が続く。蝶や虫たちも飛び交い、まさに自然の楽園。歩道の途中には、雪解けの水をたたえた、元池がひっそりと姿を見せ、裏戸隠連峰の勇壮な姿を映した素晴らしい眺めが楽しめる。

(5) 奥裾花キャンプ場（休止中）

標高1,100mの豊かな自然に囲まれたキャンプ場で、樹齢300～400年のブナ、トチの原生林の中で、森林浴、バードウォッチング、オートキャンプが楽しめる。

(6) 白髯しらひげの杜のホタル

白髯神社の近くを流れる宮沢川ではホタルが見られる。

(7) そば処「鬼無里」

歴史民俗資料館前にあり、地元の主婦達が心を込めて打つ素朴な手打ちそば屋。店内では季節の山菜、きのこ、地元産のそば粉、豆類、打ち立ての生そばセット各種、エゴマなど穀類も販売している。

(8) 奥裾花温泉「鬼無里の湯」

昔から「柳沢の湯」として親しまれてきた名湯・奥裾花温泉に造られた体験交流施設。地元食材を使った料理、入浴、宿泊、交流施設、また敷地内にはコテージ、水車小屋などが整備されている。

(9) 長野市立博物館分館 鬼無里ふるさと資料館

鬼無里ふるさと資料館にはかつて村の経済を支えた「麻」に関わる資料などが収集されている。また、鬼無里地区の屋台（山車）と神楽の展示や炭焼き小屋、水車小屋が復元展示されている。

(10) 舟繋ぎの樹

その昔、中田の十二神社は、鬼無里の谷が湖だったとき、港だったところ。南西へ7.5km離れた小川村の飯綱神社を結ぶ渡し船があったといわれる。神社には根回りが約11.5mのケヤキの木があって、舟のとも綱をこれに繋いだところから「舟繋ぎの樹」と呼ばれた。十二神社の紋章が「帆掛け船」で鳥居を「波よけの鳥居」と呼ぶのもこの故事から。この木の下に信州松代の長国寺住職が寛政元年（1789）にこの伝承を聞いて創った詩碑がある。

(11) 文珠堂

京都切戸の文殊、奈良安倍の文殊に並ぶ日本三文殊のひとつ。木曾義仲の守護神、大聖智慧文殊菩薩を祀ったといわれている。本尊は弘法大師の作と伝えられ、奥裾花ダムの手前、土倉地区にある。

(12) ^{しょうがんじ}松巖寺

鬼女紅葉の守護神といわれる地蔵尊を祀ってある紅葉ゆかりの寺。伝説の里の史跡巡りには是非とも訪れたいところ。また、境内には自然を愛し昭和12年に当地を訪れた川端康成の文学碑が残されている。

「紅葉」ゆかりの寺と知られる松巖寺の境内に鬼女「紅葉」の墓といわれる石塔が今もひっそりと祀られていて、花や菓子が手向けられている。

(13) 加茂神社

貞観7年(865)の創立と伝えられ、東京部落の産土神であり、別雷命、健御名方命、天思兼命を祀っている。平安の都を思わせるその名は「鬼女紅葉」の伝説を偲ばせる。

(14) ^{しらひげ}白髯神社(重要文化財)

本殿は室町時代の建造で、優雅な建築様式が取り入れられている。祭神は猿田彦の命を祀っており、天武天皇が白鳳年間に鬼無里に遷都を計画され、その鬼門の守護神として創建されたといわれる。昭和34年、国の重要文化財に指定された。

(15) 春日神社

白馬、鬼無里、奥裾花への三分岐近くには京にちなんだ地名が多くある。東京、西京、加茂神社と共に京の都を思わせるのがこの春日神社で、言い伝えによれば、この地に遷都を計画した天武天皇の使者が来村した折りに創建したといわれている。

● 大岡

(1) ^{あしのしり}芦ノ尻道祖神

1998年の長野冬季オリンピックの開会式に登場し、世界中の人々から熱狂的な歓迎を受けた芦ノ尻道祖神。古くからの伝統を引き継ぐこの文化財は、無病息災を祈念して、正月7日・七草の日に松飾りを持ち寄って人面の神様を祀ったことに由来する。地域の人たちの誇りであるばかりでなく、日本の財産とまでいわれるこの神様は、雪深い聖の名にふさわしい道祖神として、将来も語り継がれていくだろう。

(2) 道の駅 長野市大岡特産センター

国道19号線沿いにあり、多くの観光客でにぎわう大岡村特産センター。春には、ふきのとう、ワラビ、タラの芽、初夏にはセリ、タケノコ、秋にはキノコなどの山菜や高原野菜が店頭にあふれる。名物手打ちそばやおやきは一年を通じて提供され、センター自慢の逸品。

(3) アルプス展望公園

北は白馬岳、南は常念岳まで雄大な北アルプスが一望できる魅惑のロケーション。芝生の広場や四阿はピクニックに最適。キャンバスハウスでは180度のパノラマを心ゆくまで堪能できる。

(4) 聖山パノラマオートキャンプ場

カラマツと白樺に囲まれたごんげん池。聖山オートキャンプ場はその湖畔、聖山高原の中央にあり、オートキャンプサイト38区画、コテージ2棟を備える野趣あふれるキャンプ場。温水シャワー、水洗トイレ、コインランドリーも備えている。

(5) 大岡温泉

北アルプスを一望しながらの温泉浴が楽しめる。湯冷めしにくいと評判。

(6) 聖山パノラママレットゴルフ場

聖山パノラマホテルを取り囲むように広がる、4コース、36ホールのマレットゴルフ場。さわやかな高原で、天気の良い日には北アルプスが望めるコース。

● 信州新町

(1) 信州新町美術館

地域のシンボルとして1982年に開館した。近代日本画壇を代表とする画家らの名作をはじめ、彫刻、書、版画など約2,600点を収蔵、展示している。

(2) 有島生馬記念館

昭和・大正期の日本洋画界をリードし、多大な功績を残した有島生馬も、この地を愛したひとりであり犀川のダム湖「^{ろうかくこ}琅鶴湖」と命名したことで知られている。記念館は、生馬の住居であった鎌倉七里ヶ浜の建物をこの地に再建したもので館内には生馬の貴重な絵画、書、遺品が数多く展示されている。

(3) 信州新町化石博物館

信州新町出身の西沢勇（たけし）さんが世界各地から収集した化石や、長野県天然記念物のシンシュウセミクジラやセイウチの化石を展示している。このほか体験教室も開催している。

(4) 信州新町ジンギスカン街道

信州新町を通る国道19号沿いには、信州新町名物ジンギスカンを食べることができる店が多くあることから通称ジンギスカン街道とよばれている。漬け込み方やタレの味など、店ごとのこだわりがある。

(5) 道の駅 信州新町

国道19号沿いにある地場産業開発センターは、その名の通り地場産品の宝庫。季節の野菜、手打ちそば、おやきをはじめ地域の味が勢ぞろいしている。ジンギスカンや手作りの漬物など、自慢のグルメ・メニューを気軽に持ち帰られるのも魅力。

(6) 信州犀川交流センター

廃校になった小学校を活用した施設。地域住民の交流を図る施設となっている。

(7) 信州不動温泉 さざり荘

犀川河畔のくつろぎを大切にした和風の宿泊施設をはじめ、レストラン、広間、多目的ホール、温泉浴場、日本庭園、多彩なスポーツ施設を備えた保養センター。

特に自慢のサフォーク料理は味、ボリュームともに大好評。名物として親しまれている。また、豊富な出湯は^{いでゆ}硫化水素泉。湖畔の四季をのんびりと眺めながらの入浴は格別。

(8) 牧之島城跡

武田信玄の家臣で永禄年間（1558～1569年）に付近一帯を治めた馬場信房が実戦に備えて築いた城。犀川の流れを望む高台に位置し、本丸、二の丸、空堀などの跡が、戦国時代の城の形状をよく伝えている。長野県史跡。

(9) 「かあさんの歌」の歌碑

多くの人々に歌い継がれている「かあさんの歌」の舞台はこの地。作者・窪田聡氏が両親のふるさとに思いをこめて、また氏自身の疎開時代を懐かしんで作られたといわれ

る。

奈津女橋公園ミニ公園に、この歌の歌碑が建てられている。

(10) 久米路峡

県歌「信濃の国」にも歌われる景勝地。水の流れを覆うようにせり出す樹々の葉が夏は深い緑に、秋は紅葉に染まり、川の流れと一体となって素晴らしい景観を楽しませてくれる。

● 中条

(1) 虫倉山（信州百名山）

信州百名山のひとつで、北アルプス・八ヶ岳・美ヶ原など日本の屋根が見わたせる雄大な山。登山道は5コースあり、初心者から上級者まで楽しむことができる。毎年5月3日には開山祭が開催される。

(2) 道の駅 中条

オリンピック道路沿いにある「道の駅中条」は、心やすらぐお休み処。地元の郷土料理「おぶっこ」をはじめ、特産物や地元で取れた新鮮な野菜が数多く並べられお土産としても喜ばれている。

(3) やきもち家

茅葺き屋根の宿泊体験施設。「やきもち」や「おぶっこ」など伝統の味が楽しめ、いりでは、「灰やきもち」づくり体験ができる。信州むしくらの湯も楽しめる。

(4) 広福寺

信濃三十三番札所の三十一番。乳だし観音の伝説が伝えられている。

(5) 太田水車小屋

昔懐かしい茅葺き屋根の水車小屋を再現。この水車小屋水系では、ホテルが多く見られる。

(6) 不動滝

高さ18.5m、幅4m。水量は年間を通して変わりはなく、深さ2.3mの滝つぼが中間にあり、古くから山椒魚が生息している。また、滝の上部に不動明王が祀られている。

(7) 虫倉神社

虫倉七社のうちで最も古く、総社と呼ばれる。「子育て」の神さま。

祭神は、磐長姫命で古くから「おおばさま」として、小児の健育の神社として敬われ親しまれてきた。「カンの虫」封じには「虫切り鎌」のお守りが靈験あらたかで有名。

(8) 岩井堂観音堂

新四国四十三番札所・大岩の下に足場を組んだ本堂は入母屋造り、茅葺き（鉄板被覆）懸造りで背面は岩がお堂にかぶさるように崖に接している。

(9) 奈良井思恩公園

アルプスの眺望が素晴らしく、写真撮影やスケッチポイントとなる公園。

(10) 日下野のスギ（^{くきがの}県天然記念物）

大内山神社にそびえる樹齢1300余年の巨木で県の天然記念物。目通り幹周りは11.4m。地上から4m上で大小2幹に分岐し、いずれも高さが40mに達する。

(11) 臥雲院

700年の歴史を持つ曹洞宗の古刹、要石や風穴などの七不思議伝説がある。

(12) 正法寺^{しょうぼうじ}

信濃三十三番札所の三十番。雨乞いと縁結びの寺。木造聖観音立像、木造四天王像は県指定、宮殿は市指定文化財。5月には、御衣黄桜^{ぎょいこう}という花びらが緑色の珍しい桜が咲く。

(13) しあわせの鐘公園

雄大な虫倉山と北アルプスの眺望をバックにモニュメントに付けられたカリヨンベルの奏でる調べがこだまする。15分毎に美しい音色が響きわたる。

(14) 宮遺跡公園

宮遺跡から発掘された縄文時代中末期の竪穴式住居等を復元して、公園として整備した。発掘された物は中条歴史民俗資料館に展示されている。

● オリンピック施設

平成10年（1998）に開催された「長野オリンピック冬季競技大会」の会場は、現在もスポーツ振興を始め様々な方面で利用されている。

(1) エムウェーブ（長野市オリンピック記念アリーナ）

世界有数の400mダブルトラックを有する屋内スピードスケートリンクである。オリンピックではスピードスケートの会場となり、清水宏保選手の金メダル獲得をはじめ、日本選手の活躍にわいた。山なみをイメージするM字型の屋根が特徴の大きな空間は、夏期はイベントなどの会場、冬期（10月～3月）はアイスリンクが作られ、数々の世界大会などが開催される。この競技舞台も通常は市民スケーターの滑走で賑わっている。

長野オリンピックミュージアムでは、1998年長野オリンピック・パラリンピック、また2005年長野スペシャルオリンピックスの記念資料などが公開されており、当時の感動が鮮やかによみがえる。

(2) ビッグハット（若里多目的スポーツアリーナ）

現在は、文化コンベンションの中核施設として活用され、夏期はイベントなどを開催、冬期はアイスホッケー・フィギュアスケートリンクとしてクラブチーム等の活躍の場となっている。アイスホッケーアジアリーグやフィギュアスケートの大会も開催される。オリンピックでは、アイスホッケーA会場となった。

(3) 南長野運動公園

開閉会式の会場であった長野オリンピックスタジアムを中核に、総合球技場・体育館・テニスコート・プールなどを配した水と緑の公園になっている。聖火台は公園の一角に移設され、記念写真の撮影スポットにもなっている。

平成27年2月には、1万5,491人収容の南長野運動公園総合球技場（長野Uスタジアム）が完成し、ますます機能が強化されている。

(4) ホワイトリング（真島総合スポーツアリーナ）

みずたまをイメージした特長的な屋根を持つ施設で、体育館として利用されている。オリンピックでは、フィギュアスケート・ショートトラックスピードスケートの会場となった。

(5) アクアウイング（長野運動公園内）

競泳、飛び込み、アーティスティックスイミングなどの競技が可能な屋内プールである。オリンピックではアイスホッケーのB会場となった。

(6) スパイラル（ボブスレー・リュージュパーク）

ボブスレー・リュージュの会場となった。

※平成29年度をもって冬季の製氷を休止

平成30年度から、実際に競技が行われたコースを利用し、NPO法人日本ノルディックフィットネス協会公認のノルディックウォーキングコースとしてオープンした。

● 信濃三十三番札所（長野市内分）

| | 名 称 | 通 称 | 所 在 地 |
|------|------------------------------|-------|----------------|
| 第4番 | おおきとやまふうんあん 大里山風雲庵 | 風雲庵 | 松代町清野字宮組452 |
| 第7番 | むしうたやまそうだいじん 虫歌山桑台院 | 虫歌観音 | 松代町豊栄字宮崎6531-1 |
| 第8番 | ときよりやまさいみょうじ 時頼山西明寺 | 吉窪観音 | 塩生甲3074 |
| 第11番 | みょうしんじきよたかかんのんどう 明真寺清滝観音堂 | 清滝観音 | 松代町東条菅間 |
| 第12番 | ぼだいざんむじょういん 菩提山無常院 | 中見堂 | 安茂里小市3-45-8 |
| 第16番 | あみださんせいすいじ 阿弥陀山清水寺 | 保科観音 | 若穂保科1949 |
| 第18番 | きんぼうさんほせでら 金峰山長谷寺 | 人肌観音 | 篠ノ井塩崎878 |
| 第21番 | じょうこうじおおかだかんのんどう 常光寺岡田観音堂 | 岡田札所 | 篠ノ井岡田字岡田裏1243 |
| 第30番 | かんきざんしょうぼうじ 歡喜山正法寺 | 雨乞い観音 | 中条日下野1874 |
| 第31番 | じがんざんこうふくじ 慈眼山広福寺 | 乳だし観音 | 中条御山里8859 |

● 信州のサンセットポイント100選

夕陽に浮かび上がる信州の大自然を紹介。観光客の滞在時間延長を図るため、平成11年10月に県が選定したもの。

| サンセットポイント | 紹 介 |
|--------------|------------------------------------------------|
| 妻 女 山 展 望 台 | 眼下に千曲川、川中島平。遠く北アルプスに沈む夕陽が見所。 |
| 松代町～若穂の千曲川右岸 | 紅に染まる夕焼けとそれを映す川面の対比が美しい。 |
| 城 山 公 園 | 善光寺本堂の荘厳なシルエットの背後に夕陽が沈む。 |
| 鏡 池 | 戸隠連峰のシルエットを美しく映す鏡池。夕方になると戸隠連峰に夕陽が沈み神秘的な雰囲気になる。 |
| 芦ノ尻道祖神公園 | 素朴でユーモラスな道祖神が祀られている場所。雄大なアルプスビューが絶景。 |

● 日本の棚田百選

「日本の棚田百選」は、棚田の保全活動推進の一環として棚田の持つ環境保全の効果や農村文化の継承などを評価し、全国の代表的な棚田の中から1999年農林水産省により認定された。

| 百選箇所 | 紹介 |
|----------|-----------------------------------------------------------------------------------------------------------|
| 根越沖（大岡） | 眼早くから基盤整備を実施し、整然と整備された独特の棚田。夕暮れ時に見せる棚田の姿は趣き深く、思わずカメラを取り出してしまうほど。下に千曲川、川中島平。遠く北アルプスに沈む夕陽が見所。 |
| 原田沖（大岡） | 紅葉の季節における周囲の山と調和した田の風景をはじめ、丁寧に管理された棚田の季節毎の情景は、素朴な農山村の風物詩となっている。 |
| 慶師沖（大岡） | 本地域は水田用水がきわめて少ない営農地帯だが、雨水をため池に貯えることにより、少しの水も無駄にせず営農に活用している。 |
| 塩本（信州新町） | 中心部から犀川にかかる新町橋を渡って南下した場所に広がる塩本の棚田。棚田上部からはアルプスの山並みが眺望でき、約260枚の棚田が周囲の緑に溶け込む様はまさに優美。 |
| 栃倉（中条） | 虫倉山の麓にある栃倉は日本でも有数の棚田地帯で、集落の前によく整備、保全された棚田が広がる。棚田オーナー制度も実施しており「おいしいお米がとれる」と評判。晴れた日には北アルプスが望め、多くのカメラマンが訪れる。 |
| 大西（中条） | 独特な曲線形の棚田は、秋の実りの季節には赤トンボの乱舞とともに映え、日本古来の農村風景として大変親しまれている。 |
| 田沢沖（中条） | 昔懐かしい田園風景を残しつつ美しい棚田が残されている場所。 |

● 花ごよみ

| 花の名称 | 開花期 | 場 所 | 備 考 |
|---------------------------|-------------------------|-----------------------------------------------|-----|
| 福 寿 草 | 3月下旬 | 七二会小坂 | |
| 梅 | 3月下旬～4月上旬 | 竹房ろうかく梅園（信州新町） | |
| あ ん ず | 4月上～中旬 | 松代町東条 | |
| カ タ ク リ | 4月中旬 | 里島発電所上流裾花川右岸 | |
| | 5月 | 大谷地湿原周辺、越水ヶ原、荒倉 | |
| 桜 | 4月上～下旬 | 城山公園、雲上殿、桜坂、光林寺、川中島古戦場、笹平ダム下、保科温泉、観音堂（豊野）、天宗寺 | |
| | 4月下旬～5月上旬 | 神代桜、巡礼桜、鬼無里高橋 | |
| モ モ | 4月中～下旬 | 川中島、篠ノ井、豊上線沿い | |
| リ ン ゴ | 4月下旬～5月上旬 | アップルライン、往生地ほか市内各所 | 市の花 |
| タチツボスミレ | 4月中旬～6月中旬 | 戸隠森林植物園ほか戸隠高原一帯 | |
| リュウキンカ | 4月下旬～5月中旬 | 大谷地湿原ほか飯綱高原一帯、戸隠森林植物園ほか戸隠高原一帯 | |
| 水 芭 蕉 | 4月下旬～6月上旬 | 大谷地湿原ほか飯綱高原一帯、奥裾花自然園、戸隠森林植物園ほか戸隠高原一帯（～5月中旬） | |
| ギョイコウ桜 | 5月中旬 | 正法寺（中条） | |
| 牡 丹 | 5月中旬 | 清水寺（若穂） | |
| トガクシショウマ | 4月下旬～5月中旬 | 戸隠森林植物園 | |
| ニリンソウ | 4月下旬～5月中旬 | 戸隠森林植物園ほか戸隠高原一帯 | |
| ツ ツ ジ | 5月中旬～下旬 | 豊野つつじ山公園、赤野田つつじ山 | |
| フ ジ | 5月下旬～6月上旬 | 若穂山新田、茶臼山自然植物園 | |
| ア ヤ メ | 5月下旬 | 長野電鉄柳原駅 | |
| ミツガシワ | 5月下旬～6月中旬 | 戸隠森林植物園（みどりが池）、古池周辺 | |
| レンゲツツジ | 6月中旬～7月中旬 | 一の鳥居苑地ほか飯綱高原一帯、戸隠牧場（6月） | |
| コバイケイソウ | 6月中旬～下旬 | 戸隠スキー場中社ゲレンデほか戸隠高原一帯 | |
| ツルアジサイ カラマツソウ ヤマボウシ | 6月下旬～7月中旬 | 戸隠森林植物園ほか戸隠高原一帯 | |
| ア ジ サ イ | 7月 | 荒神堂（篠ノ井）、蓮台寺（若穂綿内） | |
| 古 代 ハ ス | 7月 | 善光寺大勧進 放生池 | |
| カ ラ ー | 7月上旬～8月中旬 | ふれあい公園（信州新町） | |
| ヤナギラン | 7月中旬～8月上旬 | 戸隠スキー場 | |
| そば（夏・秋） | 6月下旬～7月上旬、 8月下旬～9月上旬 | 戸隠高原各地（豊岡） | |
| ツリフネソウ | 7月中旬～9月下旬 | 戸隠森林植物園ほか戸隠高原一帯 | |
| サルスベリ | 8月中旬～9月中旬 | 若穂さるすべりの丘 | |
| ス ス キ | 8月～9月 | 飯綱高原一帯 | |
| サラシナショウマ | 8月中旬～10月上旬 | 戸隠森林植物園ほか戸隠高原一帯 | |
| リ ン ド ウ | 9月～10月 | 一の鳥居苑地、戸隠森林植物園ほか戸隠高原一帯 | 県の花 |
| ワレモコウ | 9月中旬～10月中旬 | 戸隠森林植物園ほか戸隠高原一帯 | |

長野市商工観光部 観光振興課

〒380-8512 長野市大字鶴賀緑町 1613 番地

観光振興担当 (TEL) 026-224-8316

観光施設担当 (TEL) 026-224-5042

(FAX) 026-224-5043

E-mail kankou@city.nagano.lg.jp

インバウンド・国際室 (TEL) 026-224-5447

(FAX) 026-224-5121

E-mail kokusai@city.nagano.lg.jp

〒381-4192 長野市戸隠豊岡 1554 番地

北部産業振興事務所 (TEL) 026-254-2324

(FAX) 026-254-3883

E-mail kankou-hokubu@city.nagano.lg.jp

〒381-3203 長野市中条 2383 番地 1

西部産業振興事務所 (TEL) 026-268-3003

(FAX) 026-268-3931

E-mail kankou-seibu@city.nagano.lg.jp

URL <http://www.city.nagano.nagano.jp>